大公報

上海版
上海軍管會登記新字第八號
第一萬七千二百六十一號
今天本報壹張半
每份人民幣壹千元
訂戶外埠平寄郵費免收　報費一律按月預付
郵電部上海郵局及全國各地各級郵局發行
經理部：上海（0）南京東路二一二號　電話：一九四八〇轉接各部　電報掛號：二二二五
編輯部：上海（1）民國路一六二一號　電話：（二〇）七〇〇〇八　七一八二六　七〇〇〇九　七一八三二
印刷廠：上海（1）民國路二六一一號　電話：（二〇）七〇六三五
昨日發報時間六時廿分

武漢昨天降雪 室外溫度零下二度

【本報漢口廿二日專電】今年入冬以來的首次強大寒潮，廿一日晚九時以後侵入長江中游一帶，武漢今午十二時餘初降雪珠，十四時餘轉降瑞雪，入晚未止。室外溫度驟降至零下二度。

★中朝大軍威力日益強大★
美英侵略軍首領恐懼不安
侵略軍戰車損失數字急劇增加 十月份內被擊毀達二百十二輛

【新華社北京廿二日電】美國參謀長聯席會議主席布萊德雷和侵朝英國幫兇軍的首領，對於中朝人民軍隊的日益強大表示恐懼，對於他們的侵朝戰爭前途日益感到憂慮不安。

據電通社華盛頓十四日電報道：最近曾到朝鮮前線視察的布萊德雷在幾天前曾向杜魯門和美國國防部長羅維特提出報告。布萊德雷說：「幾個月來美軍的傷亡已到達了每星期兩千人至七千人的數目」。在提到朝鮮美軍目前的進展情況時，「布萊德雷認為：李奇微至少要用二十年的光景才能到達鴨綠江」。

英國幫兇軍的首領們的恐慌，更加明顯。據路透社悉尼十四日電透露：最近就任為澳大利亞兵役總監的「前駐朝鮮和日本的英聯邦軍總司令洛伯遜說：朝鮮的形勢很惡劣。他說：敵人已用迫擊砲、大砲、火箭砲、坦克與飛機更好的裝備起來。敵人顯然有無限的供應品和軍火。『我們的死傷恐怕要有更大的增加。』」

洛伯遜的繼承者、新任駐朝鮮和日本的英聯邦軍總司令布利治佛德，也表現出了同樣的恐懼。據美聯社十六日電透露：他在視察前線之後，就無可奈何地承認：中國人民志願軍是「第一流的部隊」。他說：「共軍有戰鬥意志」。「中國軍隊的大砲火力集中而正確。」「中國軍隊表明了他們裝備精良，彈藥充足，而且訓練有素。」他說：「他們能把我們打得頭破血流。」

【新華社朝鮮前綫廿一日電】本社前綫記者報道：在朝鮮人民軍和中國人民志願軍沉重的打擊下，美國侵略軍及其幫兇軍戰車的損失數字，急劇增加。據不完全統計，自九月初至九月三十日止，美國侵略軍損失了六十八輛戰車；而在十月初至十月三十一日的一個月內，即在范佛里特「秋季攻勢」的第一、二兩個回合中間，美國侵略軍戰車損失的數字，便激增到二百一十二輛。

美國侵略軍的戰車在「秋季攻勢」中，不僅在作戰時被朝中人民部隊擊毀，就是當戰車還在公路上行進或者還龜縮在陣地後方時，也常被朝中人民部隊的猛烈砲火和其他各種反戰車武器所擊毀。這是在敵人發動「秋季攻勢」以後，我軍所給予侵略軍戰車新的嚴重的打擊。

守衛在中綫東部一個前沿陣地上的志願軍某部反戰車砲兵排，在幾天內就擊毀了二十八輛敵軍戰車。該排砲手胡璉第一天用四發砲彈擊毀了一輛戰車，第二天僅用三發砲彈就擊毀了三輛。該排班長李守清更創造了命中率的最高紀錄，僅用五發砲彈就擊毀了四輛。

有一次，有幾輛敵人的戰車沿着中綫東部的一條公路南北開動，有一輛突然爆炸——從公路附近飛來的反戰車手雷擊中了它。其餘三輛慌忙回頭逃跑，但有一輛在歸路上，又碰上了地雷，幾乎被炸得倒翻過來。自此以後，在該地區的敵人便患上了「吃驚病」，敵人的戰車龜縮在陣地周圍，再不敢輕易出動。

在一個深夜裏，某處美國侵略軍陣地後方數公里外的一條公路上，停放着十二輛戰車，八個負責警衛的美國兵，正在離戰車不遠處烤火。突然有六輛戰車發出霹靂般的巨響，頓時燒起大火，嚇得那八個美國兵連滾帶爬地躲到一旁去了。好一會，敵人才用小砲、機槍和步槍向燃燒起戰車的方向射擊。奇襲這些戰車的是朝鮮人民軍某部班長金寅成和他的戰友許相南、柴意宗三個人。他們在敵人還擊的時候，便已迅速地走回了自己的陣地。

由於侵略軍士氣日益低落，范佛里特在「秋季攻勢」中，不得不大量地集中戰車、飛機和大砲來支持步兵作戰。但是在朝中人民部隊日益加強的砲火和英勇機智的步兵的打擊下，侵略軍的戰車和步兵、飛機、大砲一樣遭受了慘重的損失。

短評 「二十年」

范佛里特在九月間發動「秋季攻勢」的時候，曾經叫囂：「這一次要打到鴨綠江了。」

曾幾何時，他的上司布萊德雷打了他一個清脆的耳光。布萊德雷怨氣衝天地說：「像這樣打下去，要二十年才到得了鴨綠江。」

根據我們的統計，十月份敵軍損失八萬七千人。姑不論敵人的傷亡率還要繼續提高，即以每月八萬七千人計，敵人一年就要損失一百零四萬人。按照布萊德雷的想法，李奇微和范佛里特要損兵折將二千萬人才能到鴨綠江。必須注意：這樣的想法也是幻想，他們永遠看不見鴨綠江了！

於是，布萊德雷不寒而慄。

在中朝大軍日益強大的威力面前，美英侵略者已經越來越害怕了。請聽那位「英聯邦軍司令」的話：「他們將把我們打得頭破血流！」司令官尚且如此，侵略軍的士氣當然降低到冰點以下。

每月損失八萬七千人，兩百多架飛機，兩百多輛戰車，……，美英侵略者仍然只能看得見「傷心嶺」。

想看一看鴨綠江的碧流嗎？趕快不要秉持這樣美麗的幻想了吧！

朝外相電聯大及安理會主席
嚴詞斥責美方無恥謊言
並提出四項嚴正的要求
控訴美國侵略者屠殺俘虜及和平居民

【新華社平壤廿一日電】朝鮮民主主義人民共和國外務相朴憲永在十九日分別致電聯合國大會主席和聯合國安全理事會主席，嚴詞斥責美方誣衊朝中人民軍隊殺害俘虜的無恥謊言，並代表朝鮮民主主義人民共和國政府提出四項嚴正要求。

電文首先揭露美國侵略者捏造朝中人民軍隊「殺害俘虜」的謊言的罪惡目的在於：一、拖延朝鮮停戰談判，製造藉口；二、掩蓋他們屠殺俘虜和朝鮮和平居民的罪行，欺騙世界輿論。

電文接着敍述美國侵略者屠殺俘虜及朝鮮和平居民的罪行說：我們的聲明以及朝鮮和外國的報刊，曾不斷地揭露美國侵略軍為逼迫我方被俘人員談出軍事機密而施行酷刑拷問和屠殺的事實。例如：在慶尚南道某一個島上設有一個俘虜營，該島被當地居民稱為「死亡島」。這個俘虜營每天搬運出俘虜的屍體，俘虜營的絞刑台上，經常有被絞死者的屍體，憲兵們並把屍體綁在電線桿上作射擊演習。據極不完全的統計：在南朝鮮的許多俘虜營中，僅在今年，就有近一萬七千名朝鮮人民軍和中國人民志願軍的被俘人員被殺害或餓死。

在屠殺俘虜的同時，美國侵略軍並轟炸掃射朝鮮的城市和鄉村，屠殺和平居民。在最近的四個半月中，美國飛機在平壤地區就投擲了各種炸彈二萬五千顆以上，炸死炸傷婦孺逾八千五百人。在最近兩個半月中，美國飛機對平康、元山、沙里院、陽德、延白及其他城市空襲了一萬五千次以上。

電文最後說：朝鮮民主主義人民共和國政府在揭穿美帝國主義者所散佈的對朝鮮人民軍和中國人民志願軍的虛偽惡毒的誹謗的同時，提出以下的要求：立即停止朝鮮的軍事行動，作為和平解決朝鮮問題的第一步；必須根據朝鮮人民軍總司令部和中國人民志願軍司令部代表的公平合理的建議，使前綫的軍隊各撤退二公里，以建立非軍事區；一切外國軍隊撤出朝鮮；嚴懲企圖延長朝鮮戰爭的罪犯和對和平的朝鮮人民實施暴行的組織者及執行者。

李奇微總部惡毒捏造 連美軍官兵也不相信

【新華社北京二十二日電】李奇微總部在二十日晚又發表無恥聲明，企圖為已被揭穿的「殺害俘虜」的謊言作掩飾。聲明不得不承認，所謂殺害俘虜並「沒有確鑿的證據」，但是聲明又無賴地說「有相當多的證據足以假定有一大部分人被虐殺。」

李奇微總部這種徹頭徹尾的捏造，甚至美軍的官兵們也完全不相信。

據美國國際新聞社東京二十日電訊說：東京李奇微總部的軍官們認為漢萊所捏造的謊言「是不負責任的」。一種最普遍的意見是，漢萊的許多證據都是不能成立的。但這種意見沒有准許發表。

在前綫的美軍官兵更揭破了漢萊的謊言。國新社的消息說：「一個經常往來於海軍陸戰隊第一師師部和戰綫間的陸戰隊軍官說，他從來沒有看見過一點證據表明中國人對戰俘有任何暴行。……那個軍官直截了當地說，他不相信漢萊的攻擊。」可是海軍陸戰隊第一師師部從來不曾發表過這樣的消息，也從來不曾提供過證據。他說，據漢萊說，有二百名海軍陸戰隊戰俘被屠殺。他又說：有一些海軍陸戰隊的戰俘被釋放回來了，有一些被俘後逃了回來，他們當中從來沒有人說到中國人對美國戰俘有暴虐行為。

國新社的消息並說：「在前綫的美國士兵們比軍官們『更表懷疑』。有一個從朝鮮戰爭一開始就在前綫作戰的士兵說，他從來不曾聽到過中國人有什麼暴行，不管漢萊怎麼說，他決不能相信。」

法英美三國共產黨機關報 斥責美侵略者造謠

明年是美國的選舉年，為了得到選票，美國政客甚麼謊話都說得出，甚麼壞事都作得出。

【新華社布拉格廿一日電】法國巴黎「人道報」、英國倫敦「工人日報」、美國紐約「工人日報」先後發表評論，斥責美國侵略者製造所謂朝中人民軍隊「殺害俘虜」的謊話。

巴黎「人道報」在十七日發表評論說：「正當美國人民和在朝鮮作戰的美國士兵再也不能容忍美國代表在板門店會議上採取的無理態度的時候，出現了關於暴行的謊話。高級方面製造美國士兵遭受『暴行』的謊話，是希望藉此繼續拖延談判，並為美方代表到現在為止一貫採取的無理態度找藉口。」「人道報」指出：「在朝鮮是有過很多暴行的，美軍司令部正是這些暴行的唯一製造者。國際民主婦女聯合會調查團已報道了美、李軍暴行的好幾百個例子。這些例子都是證據確鑿的。」

倫敦「工人日報」十七日以「原子匪徒的謊話」為題，發表社論說：「從來沒有任何東西比『屠殺俘虜』的謊話能夠更清楚地表現出美國政治匪徒的危險了。」該報說：「為了得到選票，美國政客們甚麼謊話都說得出，甚麼壞事都做得出。」「明年是美國的選舉年，政客們開始大事叫囂說：應當給朝鮮人和中國人一個教訓。……因此，他們運用了昧良心的人所能想起的每一種手段來阻撓停戰協議。」該報最後號召英國人民起來參加要求結束朝鮮戰爭的運動。

紐約「工人日報」在十八日指出：「屠殺戰俘」的謊話有着險惡的目的。該報說：「國際民主婦女聯合會已向聯合國提出了關於美、李軍暴行詳情的駭人聽聞的報告。艾奇遜在指責別人『野蠻』以前，應當贊成公開聽取這個報告，並調查報告中所說的暴行。」

我出席和理會代表團 郭沫若等離蘇返國

【新華社莫斯科廿二日電】出席世界和平理事會維也納會議的中國代表團團長郭沫若等一行十七人，在二十一日晚由莫斯科乘火車返國。到車站歡送的有蘇聯擁護和平委員會主席吉洪諾夫、蘇聯對外文化協會副主席卡利什揚等多人。我國駐蘇聯大使張聞天等也到車站歡送。

出席世界和平理事會第二次會議的越南代表也同車離莫斯科回國。

解放軍進抵藏北重鎮黑河
班禪行轅堪布會議廳通電號召 後藏民衆支援大軍進駐日喀則

【新華社西安廿一日電】黑河消息：根據和平解放西藏辦法的協議，由西北向西藏進軍的人民解放軍某部，經過三千多里的行軍，越過青海南部大草原，已在本月四日進抵西藏北部重鎮黑河。該部抵達黑河時，曾受到當地西藏地方政府官員及西藏民同胞的熱烈歡迎。西藏地方政府黑河總管（相當於專員）仁布西（俗官）、土丹桑布（僧官）及駐黑河第五代本（相當於團）主官日隆加更率領總管府全體官員、第五代本全體官兵及藏民聚衆一千餘人至市郊列隊歡迎，並向該部司令員范明將軍、政治委員慕生忠將軍獻哈達致敬。當雄偉的騎兵行列經過市區時，大街、小巷、各個屋頂以及寺院高大的建築物上，都擠滿了歡迎的人羣。人們都穿着節日的盛裝，熱情地向部隊表示歡迎。婦女、兒童都興奮地招手歡呼，向該部指戰員致敬。按：黑河又名納曲扼，是青海、西藏間交通要衝，西藏北部軍事、政治和商業中心。居民約三百戶，寺院喇嘛及藏兵約一千五百餘人。

【新華社拉薩廿一日電】班禪行轅堪布會議廳十七日向後藏扎什倫布和日喀則的政教官員、僧侶、民衆發出通電，號召他們歡迎和支援人民解放軍進駐日喀則。電文說：

「人民解放軍入藏部隊經過長途跋涉，歷經千辛萬苦之後，業已勝利地進駐國西部軍鎮拉薩市。堪布會議廳全體人員特向人民解放軍入藏部隊司令員張國華將軍及全體指揮員和戰鬥員致賀，並號召後藏扎什倫布與日喀則的政教官員、僧侶、民衆，積極籌備歡迎人民解放軍進駐日喀則的盛大集會。日喀則城的人民應自動供給人民解放軍以食糧、馬料和燃料，並進行公平交易，借給部隊需用的一切用具。解放軍進入西藏，標誌了漢、藏兩民族的新的團結，隨之而來的將是進行藏族人民的政治、經濟、文化等各種建設事業。因之，我們西藏人民應該積極地自動地協助入藏部隊，給他們以各種便利與取得密切合作，為徹底實現和平解放西藏辦法的協議而共同奮鬥。」

短評 難以實現的陰謀

受到嚴重打擊的美國侵略者，現正加緊訓練日蔣匪軍，準備派到朝鮮充當什麼「海軍陸戰隊」。

這種事情只不過表明美帝國主義兵源的枯竭到了如何嚴重的程度，他們窮途末路，不擇手段搜羅砲灰。

美國積極重新武裝日本的目的，本來就是要用以侵略中國及遠東，而蔣介石匪幫更是早已墮落為美帝國主義最下流的走卒了。但是利用日蔣匪軍的陰謀能夠實現嗎？

日寇和蔣匪幫都是中國人民的敵人，都曾為中國人民所打敗，把它們重新送上朝鮮戰場，將激起中國、朝鮮以至全亞洲全世界人民更大的憤怒。

蔣匪殘軍是毫無作戰能力的流寇，日本兵也絕不會甘心為美國去送死，並且美國如果敢於利用日軍擴大侵略，中蘇盟約即將生效，這是美國侵略者不能不三思而行的。

今天的世界已經沒有侵略者的康莊大道了，除非他們停止侵略接受和平，否則一切都是幻想，到處都是死路。

為侵朝戰爭搜羅砲灰
美國加緊訓練日蔣匪軍
派日寇戰犯長谷川清為蔣匪顧問

【新華社北京廿一日電】東京消息：美國侵略者正加緊訓練日蔣匪軍，準備送到朝鮮戰場，充任海軍陸戰隊。據可靠方面透露：目前在沖繩島和朝鮮南端的濟州島上有日蔣匪軍四個師，正由李奇微總部的軍官加以訓練。據稱：前日軍士兵兩萬五千人與蔣匪士兵五萬人已被分批運往沖繩島及濟州島。前日軍軍官兩千名早在八月間即已運入沖繩島上營房。該地正在整訓的各師的步兵營，絕大部分兵員都是由日蔣匪軍所組成；至於砲兵和參謀機構，全由美軍組成。美軍為了給侵略朝鮮的部隊訓練後備軍，在沖繩島上還組成了兩個教導團，訓練日蔣匪軍；教導團由美軍巴克勒担任司令。美國駐台軍事顧問團團長蔡斯，九月間曾派孫匪立人率領匪軍幹部一批赴沖繩島參加訓練工作。並傳蔡斯於十月底曾赴該島檢閱上述在訓練中的日蔣匪軍；該部匪軍準備即將開赴朝鮮。

又，李奇微為加緊訓練在沖繩島及台灣的日蔣匪軍，已派曾任日寇台灣總督的戰犯長谷川清（前海軍上將）為蔣匪軍事顧問。長谷川將偕前日本海軍軍官富田上校離東京赴台灣。

在廿一日小組會上 我方新提案的內容

【新華社開城廿一日電】二十一日我方代表在朝鮮停戰談判小組委員會上聲明在原則上同意對方十一月十七日的提案，但對方提案的形式與正式協議的形式不合。我方代表建議在第二項議程的完整的和正式的協議中必須包括三個組成部份：確定軍事分界綫與非軍事區的原則，即行確定軍事分界綫與非軍事地區的位置以及已經確定的軍事分界綫與非軍事地區在停戰協議最後簽字前可能的修正。同時我方代表指出：第二項議程必須在討論第二項議程時一次獲得解決，而無需像對方提案中所建議的一樣，在雙方對於第二項議程已經達成協議的三十天以後再行討論有關第二項議程的條件。因此，我方代表正式提議小組委員會通過以下協議：

朝鮮人民軍與中國人民志願軍代表團及聯合國軍代表團雙方小組委員會對於第二項議程（作為在朝鮮停止敵對行為的基本條件，確定雙方軍事分界綫以建立非軍事地區），茲達成以下協議：

㈠確定以雙方實際接觸綫為軍事分界綫，並由此綫雙方各退二公里，以建立非軍事地區的原則。

㈡雙方小組委員會應立即根據前條原則，校正現有接觸綫，以確定雙方同意的實際接觸綫為軍事分界綫。而軍事分界綫兩側各二公里之綫即成為非軍事地區的南北緣。

㈢鑒於敵對行動將繼續進行至停戰協議簽字時為止，如果代表團大會批准本協議及上述軍事分界綫與非軍事地區的具體位置後的三十日內，全部議程已經達成協議，則不論雙方實際接觸綫有何變化，已經確定的軍事分界綫及非軍事地區應不再予變更。如超過三十天，而全部議程尚未達成協議，則應按照停戰協議簽字前的雙方實際接觸綫所發生的變化加以修正。

美進步黨代表會 要求立即在朝鮮停戰

【新華社北京廿二日電】據塔斯社紐約訊：美國進步黨紐約、賓夕法尼亞、新澤西、馬里蘭和特拉華等州以及華盛頓市的黨組織的代表三百人，十七日在費城舉行會議。會議通過決議，要求立即在朝鮮停戰，並「要求舉行全國請願運動以促成大國會談」。

美國勞工黨領袖麥卡沃伊提出關於朝鮮問題的提案時說：每當朝鮮人民軍和中國人民志願軍提出和解的建議，力圖達成停戰協定時，美國總是增加它的要求並且「改變態度」。麥卡沃伊接着說：「美國士兵抗議這種行為的憤怒呼聲，却被故意製造的關於暴行的無稽之談（按指美方關於美國俘虜被屠殺的謊言）所掩蓋了。」

賓夕法尼亞州進步黨領袖格費爾德主張舉行大國談判。他指出：每當有人提出大國舉行會議以緩和國際緊張局勢的建議時，「杜魯門、艾奇遜和國務院的宣傳家們總是對這種要求潑冷水。有一樣東西可以迫使杜魯門、艾奇遜之流同意這種談判，這就是覺醒了的美國人民要求大國舉行談判的呼聲。」

會議也通過了關於要求政府停止迫害杜波依斯和其他美國和平運動領袖的決議。

人民志願軍戰鬥英雄 徐文斌等七人來華東
應抗美援朝華東總分會邀請 向各界人民報告英勇事蹟

【新華社南京廿二日電】中國人民志願軍戰鬥英雄國慶節觀禮代表徐文斌等六人和代表中國人民志願軍出席第三屆世界青年與學生和平聯歡節大會的戰鬥英雄周文江，應中國人民抗美援朝總會華東總分會的邀請，來華東各地向各界人民和人民解放軍報告他們在朝鮮戰場擊敗美國侵略軍的英勇事蹟。他們將自二十一日起首先在南京作報告，然後分赴華東各省報告。這些英雄們都曾榮獲朝鮮民主主義人民共和國頒發的軍功獎章。

★巴黎通訊★
維辛斯基在聯合國大會

六屆聯大開幕之前，美英法三國已放出空氣，說是要向大會提出「和平方案」，十一月八日下午，維辛斯基走上演講台，用了一小時半的時間，對三國「方案」予以當頭一擊，博得三次大鼓掌。

這次六屆聯大是十一月六日開幕的，但眞正的開合戲到八日才上場。在這一天，上午是美國國務卿艾奇遜演講，下午就是蘇聯外長維辛斯基致詞。

在聯大開幕之前，美、英、法已經放出空氣，說是要在本屆聯大提出和平方案。在艾奇遜演講的前一天，杜魯門還向全美廣播，要向聯大提出裁軍的新建議，西方各國報紙無綫電競相傳播，眞好像這個全力備戰的金元王國，已經搖身一變，要主動地爭取和平了。

杜魯門七日公佈的裁軍計畫，第二天由艾奇遜在大會裏作了一些具體的補充，原來這個聲勢赫赫的計畫，就是要由聯合國派人到各國去清查一番，先不妨查無關痛癢的武器，最後才查到原子武器。同時又說，各國軍隊數額應與其人口成一定比例。軍事生產又應該適合軍隊的數額，而這數額與軍事生產量都要有一個最高的限度。據說這樣一來，大家的武力，都會變成「自衛夠用，侵略不足」了。

當天下午，維辛斯基走上演講台，用了一小時半的時間，對這計畫當頭予以一擊。

維辛斯基白髮蒼蒼，面色通紅，一向以講話善用譏諷聞名，尤其擅長在嚴肅中夾進些令敵人笑了之後又想哭的譏諷。他說，他昨晚聽到了杜魯門的和平建議之後，只是覺得好笑，並且笑得一夜沒睡好覺。他說，我聽說過在一個家庭裏，有點查財產之說，看看存着有幾雙鞋，幾根蠟燭，甚致有幾支槍，幾發子彈，但是，目前最重要的問題，是絕對禁止使用原子武器，捨此不作，儘管到各個國家裏去這樣清查一番，對目前國際情勢有什麼幫助呢？

說到此地，他回過頭來向主席說：「甚至在這個嚴肅的講台上，我都忍不住笑了。」他自己一笑，引得台下的代表們也忍不住笑了起來，可是艾奇遜却坐在那邊，一手托着下巴，臉上毫無表情。

維辛斯基引用一個法國諺語，形容杜魯門、艾奇遜的和平建議。他說，事前如此渲染，正好像是一座大山臨盆，人人以為要生一個大傢伙，原來却生出一個小老鼠，而且這個小老鼠，出生時就已經死掉了。他於是眼睛向台下望着美國代表團說道：「你們造出這個聳人聽聞的和平建議，妄想輕輕地把和平運動的主動奪過手來，我不得不向你們道賀！」

接着他沉重的指出來，蘇聯的建議是要為和平而戰鬥，世界人民要把和平事業取到自己手中來，是一定會勝利的。話尚未了，台下起了一片掌聲。

在維辛斯基的演講過程中，台下有過三次大鼓掌，艾奇遜的一小時演講期間，台下半個掌聲都沒有。當然，像美、蘇的外長在演說前上台時，和講完歸席時，照例最受注意，掌聲也最久，可是掌聲的來源却彼此不同，艾奇遜的掌聲幾乎全部來自站在美、英一面的代表團，而維辛斯基的掌聲除了來自同情蘇聯的代表團以外，還有旁聽的聽衆鼓掌。這也是法國聽衆與美國聽衆的一個顯著的不同之點。難怪去年在成功湖討論本屆大會會址時，蘇聯贊成巴黎，而美國極力反對，以在巴黎開會要多花美金做理由。

維辛斯基同艾奇遜演講的方式也有顯著的不同。艾奇遜完全是一副職業外交家的風度，衣冠齊楚，談吐含蓄，語調平平穩穩，並無動人的熱情。維辛斯基演講時，每逢要點，一定要用手勢加重語氣，聲調永遠是有力而充滿感情的，他是各國代表團公認的大演說家之一。

他還有一個特點，就是能把演辭直接射向在座的代表，使聽衆感覺到他的確是在向他們本人講話。不管聽他話的人是友是敵，他們都不能不被他的話和姿態吸引住。

例如他這次批評聯合國經濟社會理事會在過去一年之內沒有顧到人民的福利，拒絕眞正提高人民生活水準的合理建議時，他就用目光橫掃全場，說道：「這種情形，你們各位都不是不知道吧！但是，」他用手指着大家說：「不幸你們中間有很多人支持了這種行為。」這就是對會場內一些曾親身參加經濟社會理事會的代表們提出了直接的控訴。

又如他指控美國向大會提出欺人耳目的和平方案時，他的目光對準了美國代表團，厲聲問道：「你們堅持蘇聯必須接受你們的方案，請問你們還有什麼旁的東西要堅持嗎？」他注視他們一陣之後，才又繼續講下去。這種問法，使得他的對方不能不受到震動。（十一月十日寄）

九九維他
多種維生素片劑　營養不良，身體衰弱，缺乏維生素所引起之疾患，可服用本劑。
維生素甲丁油劑　含有濃縮甲丁維生素，對於佝僂病，營養缺乏，眼角枯燥，夜盲症，可服用本劑。
上海美亞藥廠出品
廠址：威海衛路六五〇號
全國藥房均售
上海市人民政府衛生局藥字第00179號核准

河南省
物資交流大會
促進物資交流，開展愛國增產運動。
日期：十一月十五日至十二月十五日
地點：鄭州市
加強經濟建設，充實抗美援朝力量。
附設鄭市秋季藥材百貨騾馬大會
（日期：十一月一日至十二月十五日）
歡迎參加交易

社評

爭取提前超額完成捐獻繳款

中國人民志願軍於一九五〇年十月廿五日進入朝鮮，同朝鮮人民在一起，對美國侵略軍進行英勇的鬥爭以來，已經一年多了；而中國人民抗美援朝總會從一九五一年六月一日發出武器捐獻運動的號召，全國各地風起雲湧，捐獻飛機大砲以來，也快半年了。

一年以來，中國人民志願軍取得重大的勝利，消滅敵軍四十五萬，收復了朝鮮北部的廣大土地，粉碎了美帝國主義妄圖覬覦中國大陸的計劃，堅強的保衛了祖國的安全，從而更鼓舞了亞洲以及全世界愛好和平的人民，加強對保衛和平與反對侵略的信心。

半年以來，由於全國同胞發揚了偉大的愛國主義熱忱，捐獻繳款已經獲得很好的成績，截至十一月十五日止，全國人民認捐總數已達四萬一千一百二十四億餘元，各地繳款數目也達三萬四千七百餘億元，佔認捐總數百分之八十四點五，給予了中國人民志願軍以很大的精神鼓舞和物質支援。

這中間，上海各界人民的愛國熱忱是決不後人的，在捐獻武器支援前綫方面，從十月底繳款達到三百三十四架飛機的預定計劃後，十一月上半月又超額繳款約值四十架飛機的人民幣，還準備更進一步完成預定的超額計劃，這是上海人民的無上光榮。

繼中國人民政治協商會議第一屆全國委員會第三次會議決議之後，中國人民抗美援朝總會也號召全國人民繼續加強抗美援朝工作，在本年年底前完成捐獻繳款，這是非常必要而適時的。

同胞們！爭取在本年年底前完成捐獻繳款，是愛國的中心工作，從現在到年底，只不過一個多月了，我們應該抓緊這個時機，首先爭取早日超額完成捐獻，以免武器捐獻運動的展開拖延到明年。有些人似乎還有些拖拉，……

[illegible]……期完成，無論在宣傳鼓動和領導方面，都不得不加以注意。其次，還有一點，是各個階層的繳納是否有困難，應該根據各人的經濟情況，不能一律要求，但是也不能把捐獻數字訂得太大而以後繳不出。……上海是全國第一個大工商業都市，相信上海工商界和各界人民一定能以實際行動，在增產節約的基礎上，提前超額完成捐獻繳款，爭取更大的光榮！

施行備戰經濟的惡果
美民用生產日益萎縮
失業人數進一步增加
物價上漲 人民生活更趨惡化

【新華社北京廿二日電】紐約消息：杜魯門政府的戰爭經濟政策使美國民用生產萎縮、人民生活進一步惡化。

按照美國政府軍事第一的生產計劃，美國民用生產所需的金屬供應將進一步削減。美國「時代」雜誌新近報道，從一九五二年一月一日起，對民用工業的鋼的供應量將再減少百分之十一點五，銅將再減少百分之二十三，鋁將再減少百分之十七。

美國民用品的生產早已在普遍地衰落中。據十月號的「幸福」雜誌報道，「國防方面的東西不斷增多，耐久的消費品則在減少。不僅電視、傢具和棉織品減少了，就是鞋子、地毯、衣服、酒類、木材、煤和其他物品也減少了。」民用品生產衰落的程度可以從「紐約時報」關於美國人造絲紡織業的危機的報道中看出。該報在十一月四日金融版中說：「在過去三個月中，人造絲的生產已減少了百分之五十，許多工廠每星期只開工三四天，而有些較小的工廠則完全停了工。」

由於需要原料的削減，民用生產將更加縮減。據「時代」雜誌說，由於採取了這個措施，美國汽車的生產量將減少百分之四十二。

民用生產的縮減已使大批工人失業。即使根據美國官方的統計，在八月份，非耐用品製造業僱傭工人的數目已較去年同期為低。美國勞工統計局在它的報告中解釋這個現象說：「這主要反映了年來紡織業和被服業僱傭人數的減少，在這些工業中，從開春以來就輔道消費需求的降低和存貨的不斷增加。」紡織和被服兩業僱傭工人的數目較一年前分別減少七萬七千和五萬九千人，食品工業減少六萬四千人，皮革業減少二萬四千人，傢具業減少二萬五千人。

在民用生產繼續縮減的情形下，失業勢將進一步增加。據美國報紙消息，單單由於「通用」、「福特」和「斯蒂倍克」三大汽車公司減少民用生產的結果，就要又有七萬多名工人失業。

民用生產的減少引起了新的物價上漲，使勞動者的處境進一步惡化。例如，甚至根據勞工統計局的數字，在八月一個月中，雞蛋價格就上升了百分之七，豬肉上漲百分之四強，馬鈴薯上漲百分之九，綠豆上漲百分之二十七。又據「紐約時報」報道，單是由於一九五一年一月至九月美國物價的「合法」的上漲，即經過所謂「物價管制」機構允許的上漲，美國勞動者就損失了二百二十億美元。

根據美國官方的統計材料，目前，美國勞動者的麵包消費量已比一九四六年減少了百分之十二，糖的消費量減少了百分之三十四，肉、牛油和牛奶的消費量都減少了百分之八。

美國人民的財政負担再次加重
壟斷資本家的利潤卻大量增加

【新華社北京廿二日電】為了加緊擴軍備戰，美國政府在十一月份實行了自朝鮮戰爭以來的第三次增稅。這次增稅的結果，使美國一個普通工人的捐稅負担又增加約百分之十二。

不久以前結束第一期會議的美國第八十二屆國會，是美國歷史上和平時期撥款最多的一屆國會，它在一年內總共撥款九百十六億美元，其中還不包括近七十億美元的國債利息之類的永久性費用。如果把兩項加在一起，總數已超過了第二次大戰時期每年的平均撥款額（大戰時期每年平均撥款額是九百四十億美元），僅僅次於大戰最高峯的一九四三和一九四四兩個年度。

龐大的政府開支使美國人不論男女老幼每人全年的平均負担達到六百三十六美元。在這筆負担中有三百七十美元用於直接軍事開支，約有四十七美元用於加強美國僕從國家的備戰活動，兩項合計共為四百一十七美元，約佔全部負担的百分之六十六。如加上其他所謂「支持國防」費用之類款項，每人在這方面的負担就約合四百八十七美元。這就是說，美國人民的聯邦開支負担中有百分之七十七是用於準備戰爭的。

除了聯邦開支負担之外，美國人民還要每年負担近二百億美元的州及地方開支。這使美國人全年的平均負担增加到七百六十六美元。

按照國會通過的撥款，美國人民本年度的聯邦開支負担超過了戰前一九三九年度的十倍，其中備戰費用部分，本年度超過一九三九年度的六十倍。即使按美元貶值率折除，軍費負担也增加了三十倍以上。

除了直接的稅收負担的巨大增加之外，銷售稅的增加和通貨的膨脹又間接取了勞動人民更多的收入。自從朝鮮戰爭以來，物價的上漲已使美國人民的生活費用上升了百分之十強。在政府的增稅政策和所謂物價「管制」之下，合法的漲價將使人民為同量的貨物付出更多的錢。

【新華社北京廿二日電】塔斯社紐約二十日訊：「華爾街日報」發表若干美國公司本年前九個月利潤的報告。這些報告表明，自從美國侵略者在朝鮮發動戰爭以來，美國壟斷資本的利潤已經大量增加。在這些壟斷資本中，最著名的是國際鎳公司。該公司的領袖之一，便是臭名昭著的戰爭販子杜勒斯。在侵朝戰爭發以後，它的利潤開始迅速上升。在一九四九年頭九個月，以杜勒斯為首的這個公司獲得了二千六百萬美元的純利，比一九四九年同期幾乎增加了百分之八十。在本年內到達了創記錄的數字：頭九個月共獲純利約四千六百萬美元。

「工人日報」十一月十九日發表文章，說明美國壟斷資本家之一——戰爭販子杜勒斯是怎樣靠着對朝鮮的侵略戰爭發財的。「工人日報」的文章說：在朝鮮的血腥的戰爭，使鼓動這次戰爭的鎳公司以及供應朝鮮戰爭的巨量軍火的首腦杜勒斯獲得巨額的利潤。這個公司的利潤的開始迅速增加，正是在陸軍部向這個公司購買的時候。「工人日報」指出：英國化學大王麥爾坎特爵士和美國巨頭洛克斐勒與杜勒斯一同主持國際鎳公司。由三巨頭主持的這個公司，控制着整個資本主義世界的採鎳和煉鎳的工作。「工人日報」指出：把朝鮮戰爭繼續下去對於這個公司和美國其它的壟斷資本家們都有重大的利益，因為這將使他們獲得巨額的利潤。

反抗美李匪幫的罪惡統治
南朝鮮人民繼續展開鬥爭
眞理報記者揭露美李匪幫在南朝鮮的恐怖統治

【新華社平壤廿一日電】朝鮮中央通訊社報道南朝鮮人民在美、李匪幫罪惡統治下所遭受的苦難和他們反抗美、李匪幫的英勇鬥爭的情形稱：在美國兵的皮鞋和李承晚警察的警棍下呻吟的南朝鮮，現在已完成了一個充滿血淚的死亡營。

美國人掠奪南朝鮮的情形達到了驚人的程度。他們從南朝鮮運走了所有的有色金屬及其他原料儲備。他們完全控制了鎢、鐵、鉬、石墨和煤等礦藏的開採。南朝鮮素有米倉之稱，可是那裏的農民現在卻餓着肚子。李承晚的官僚們對居民課以種種苛捐雜稅，強迫徵糧，並實施強迫徵兵和強迫勞動，逼得南朝鮮人民紛紛離鄉背井，逃亡異地。許多人無法糊口，例如，由於物價飛漲，今年五月底漢城大米一斗的價格是偽幣二萬六千元，到十月份就漲到五萬四千元。各城市的街道上每天都可以發現餓死的人。

在南朝鮮共有八百多萬人喪失了財產和職業，無家可歸。在聯合國旗幟下建立的所謂「難民營」的集中營中，監禁着五百多萬人。由於生活條件惡劣、經常缺食，而且沒有任何醫療設備，傷寒、天花、痢病等疾病在集中營中猖獗地流行着，集中營內的人每天成百地死去。

美、李匪幫的罪惡統治，激起了南朝鮮人民英勇的反抗。從朝鮮停戰談判開始以來，南朝鮮已有四萬多人起來反對強迫徵兵，有數十萬人起來反對強迫勞動。城市的職工運動正在擴大，農民們反抗李承晚匪幫掠奪農作物的鬥爭，有的拒絕收割，有的提早收割，加以疏散隱蔽。南朝鮮人民並公開地表示擁護停戰、反對美國繼續進行侵略戰爭。

雖然這些行動受到了美、李匪幫的血腥鎮壓，例如在忠清南道瑞山，有一次有近百個農民因為要求美方在談判中拿出誠意而被集體槍殺；但是，南朝鮮人民反抗美、李匪幫的英勇鬥爭不但沒有被鎮壓下去，而且正在擴展。

【新華社北京廿一日電】據塔斯社訊：「眞理報」記者德卡誠科從平壤發出通訊，揭露美、李匪幫在南朝鮮的恐怖統治的情形。德卡誠科說：甚至在美、李匪幫發動戰爭以前，就有二十萬朝鮮愛國志士被美、李屠夫折磨致死，還有五十萬人在監獄中受折磨。僅僅因為他們曾經挺身而出為朝鮮的自由、統一和獨立而奮鬥。

德卡誠科說，最近幾個月來，尤其是在停戰談判開始以後，南朝鮮各地又大舉對工人、農民和職員施行殘酷的迫害。美國的顧問們所領導的警察監視着朝鮮人民。這個命令規定：凡是忠於「聯合國軍」官兵者，一律加以逮捕；不給予「聯合國軍」以幫助者，一律立即槍斃。李承晚的動員長官不久以前在美國的指示下，又下令警告說：凡是拒不接受動員通知書的人，一律依照動員法第八十一條予以「懲罰」。這個動員法規定了兩種懲罰：不是槍決，就是做苦工。

德卡誠科說：被捕的人數非常之多，以致監獄和拘留所都無法收容他們。許多城市的監獄都已擠滿。在南朝鮮的大邱，美國人在南朝鮮、漢城、釜山、南朝鮮逃出的人民的身上，使用了各種刑罰和殺人的方法。

蘇聯和委會及對外文化協會 招待中越兩國和平團體代表

【新華社北京廿二日電】塔斯社莫斯科訊：蘇聯擁護和平委員會和蘇聯對外文化協會在二十日舉行招待會，招待現在莫斯科訪問的中國人民保衛世界和平反對美國侵略委員會的代表和越南保衛世界和平委員會的代表。

出席招待會的有以郭沫若為首的中國人民保衛世界和平反對美國侵略委員會代表團和以黎廷探為首的越南和平委員會的代表。

蘇聯方面出席招待會的有著名的科學家和藝術工作者、作家、演員、藝術家、導演和莫斯科工業企業的斯塔哈諾夫工作者，以及蘇聯外交部的官員和蘇聯對外文化協會的人員。中華人民共和國駐蘇大使張聞天和大使館人員也出席了這次招待會。

招待會上曾為來賓們演奏了音樂。招待會在熱烈的氣氛中結束。

全世界人民的抗議 拯救了希臘愛國志士
希首相被迫宣佈已判的死刑「將不予執行」

【新華社北京廿二日電】據塔斯社訊：全世界人民聲勢浩大的抗議運動，已經拯救了希臘共產黨中央委員會委員貝勞揚尼斯等十二個希臘愛國者。希臘首相普拉斯蒂拉斯在十七日被迫宣佈：雅典特別軍事法庭在十六日宣判的貝勞揚尼斯等十二人的死刑，「將不予執行」。

貝勞揚尼斯等十二個希臘愛國者，是和其他八十一個民主分子一起，從十月十九日起開始在雅典特別軍事法庭受審的。美國駐希臘大使普利爭會指使審訊趕緊進行，以便在希臘保皇法西斯當局履行諾言撤消特別軍事法庭以前，就把他們判處死刑。但是這個可恥的陰謀被全世界人民的力量擊敗了。希臘當局準備審訊的消息一經傳出，全世界各地即紛紛發出抗議。〔……〕十一月十六日特別軍事法庭宣判貝勞揚尼斯等十二人死刑的消息傳出後，全世界愛國者的抗議更加激烈。〔……〕

馬立克嚴正要求聯大營救希臘被捕愛國者

【新華社北京廿二日電】據塔斯社巴黎訊：蘇聯出席聯合國大會代表馬立克在十九日聯合國大會上發言，提議大會特別政治委員會審議營救希臘愛國者的問題。〔……〕馬立克最後說：蘇聯代表團根據人道原則，建議特別政治委員會要求聯合國大會第三、第四屆會議關於採取人道方針去保護希臘愛國者的決議，和希臘恐怖政府的對十二個希臘愛國者的死刑判決事行撤銷。

法共發表聲明 聲援摩洛哥人民的鬥爭
堅決爭取廢除卑鄙的保護權條約

【新華社北京廿二日電】據塔斯社巴黎十八日訊：法國政府現在正在美英集團協同之下竭力阻撓聯合國討論摩洛哥問題，法國共產黨特發表聲明，支持摩洛哥人民爭取自由和民族獨立、反對法國殖民統治的鬥爭。

法國共產黨首先指出：所謂保護權條約把受法國人民譴責的殖民統治強加在摩洛哥人民身上。在摩洛哥九百八十萬居民中，醫生還不到六百人，而警察倒有一萬四千人。這就是法國殖民者所謂「文明使命」的最好說明。這些事實證明法國統治者不斷破壞人權和法國憲法的基本自由原則，特別是工會權利也被剝奪。

法國共產黨然後指出：「摩洛哥已經變為大西洋侵略機構的軍事基地和戰略原料產地，許多戰爭基地為美國主子的利益讓給美帝國主義者。法國共產黨在摩洛哥表示支持摩洛哥人民爭取自由和民族獨立而進行的鬥爭，並向強大的摩洛哥民族運動的愛國者致敬。」

法國共產黨最後說：「法國共產黨決心以一切力量去爭取廢除卑鄙的保護權條約，爭取承認摩洛哥人民有權自由決定自己的命運。」

中國作家代表團訪問蘇作家協會

【新華社北京廿二日電】據塔斯社莫斯科訊：中國作家代表團團長馮雪峯在二十一日訪問了蘇聯作家協會。團員有丁玲、陳企霞、劉白羽、周立波、曹禺、吳組緗等。蘇聯作家協會負責人以及著名作家法捷耶夫、西蒙諾夫、蘇爾科夫、馬拉克等出席了接見。中國作家把他們的著作贈送給蘇聯作家協會，表示兩國作家間建立起來的友誼與聯繫。蘇聯作家協會副總書記蘇爾科夫代表蘇聯作家接受了禮物，並向中國作家表示感謝。他說：蘇聯作家正在為全人類的幸福和平而奮鬥，蘇中兩國人民的偉大友誼是不可侵犯的。

鮮明的對照
·伯燕·

這裏是從「青年布爾什維克」七月號選譯出來的一些材料，從這裏很明顯地可以看出來誰在擁護和平和誰在需要戰爭。

蘇聯——和平勞動的國家

一九五〇年的工業生產量較戰前的一九四〇年增加了百分之七十三。（編者按：蘇聯今年第三季工業總產量計劃完成了百分之一百零三，比去年第三季增加了百分之十五。）

在第一個戰後五年計劃中，蘇聯的農業獲得了五十三萬六千架拖拉機和九萬三千架穀物聯合收割機。（編者按：蘇聯今年前三季農業所用的拖拉機比去年增加了六百萬公頃。聯合收割機完成的工作比去年增加百分之廿，集體農場中用聯合收割機收割的穀物比去年增加百分之廿二。）

美國帝國主義

戰後五年來美國政府已經支出了一千二百五十億美元的軍費。過去的一九四九—五〇年度的軍事經費佔預算的百分之六十八，一九五〇—五一年度佔百分之七十六。一九五一—五二年度的預算，美國政府規定為七百一十六億美元，其中軍事經費佔百分之八十三。此外杜魯門並要求追加二百七十億美元委託其全權使用於軍事目的上。

資本家組合因軍事定貨而獲得的利潤已達到了驚人的程度。正如「華爾街日報」所報道的，七百三十家工業組合在去年獲得了七十九億六千萬美元的利潤。通用電機公司在一九五〇年獲得了八億三千四百萬美元的純利潤；從事原子武器和炸藥生產的杜邦·德·涅慕爾康采恩獲得了三億零七百六十萬美元的純利潤，這是該康采恩成立一百四十九年來所獲利潤之最高數額；聯邦鋼鐵公司則獲得了二億一千五百五十萬美元的利潤。

★華東軍政委員會★
四次全委會小組討論結束
會議今起將進入大會討論程序

【華東新聞局訊】華東軍政委員會第四次全體委員會議二十二日全天舉行小組會議，到下午五時半，各小組的討論都告結束。廿三日，會議將進入大會討論程序。

兩天半的小組會議，討論事項着重在「繼續加強抗美援朝運動，開展愛國增產節約運動和廣泛開展思想改造運動」這三大中心任務的貫徹執行問題；大家的發言中，都表示擁護人民政協全國委員會第三次會議的決議，要廣泛動員各階層人民積極努力，以求三大任務的徹底實現。小組會議對饒漱石主席的開會詞和抗美援朝、鎮壓反革命、土地改革、監察、治淮等工作及生產救災委員會工作報告，也進行了討論和審查。

江寧廣大婦女熱烈擁護集體處理婚姻積案辦法
當地許多青年婦女說：「人民政府替我們作了主。」

【新華社無錫廿二日電】蘇南江寧縣人民法院會同縣民主婦女聯合會、新民主主義青年團江寧縣工作委員會等人民團體組織工作組，到農村中幫助區鄉幹部集體處理婚姻積案，收到良好效果。

該縣在今年四月間完成土地改革後，翻身的青年男女農民迫切要求婚姻自由，因此婚姻案件迅速增加。但區、鄉幹部對於這些案件都沒有很好地處理，因此積案很多；〔……〕

工作組到達一個地方以後，就以區為範圍，召集鄉村幹部和居民參加。〔……〕最後把大家對這一案件的意見集中起來，交給法院幹部處理，提出判決意見，由法院判決。〔……〕

〔……〕當地許多青年婦女說：「人民政府替我們作了主。」

重慶西昌間航綫開航
班期暫定每兩週往返各一次

【本報訊】民用航空局開闢重慶與西昌間航綫，已正式開航，飛航班期暫定每兩星期往返各一次，客貨郵運，此綫對於川康間交通給以很大的便利。民航局上海營業處自即日起經理該綫客貨郵業務。

帶給人民以無限光明和希望
廣西來鎮段鐵路通車
全長四百二十公里 一年一個月完工

【本報廣州十七日通訊】對促進全國物資交流有重大意義的廣西來鎮段（來賓到鎮南關）鐵路，在人民政府領導及全段職工的努力下，終於克服一切困難，將全段修好。這些發揮了高度熱情和智慧的職工們，於本月七日舉行了通車典禮。

為了慶祝這具有歷史意義的艱巨工程的完成，鐵道部部長滕代遠、衡陽鐵路局局長郭維城，以及廣西省黨、政、軍的首長們都親自出席了這個通車典禮和慶功大會。他們一致指出：這段巨大工程能以飛快的速度在一年來完成，主要是由於全體職工在共產黨的領導下，受到了愛國主義思想教育，提高了政治覺悟。〔……〕

〔……〕南寧市鎮北車站，匯集成一支漫長的隊伍，他們喜悅地放着鞭炮、拍着手，歡欣地歌頌着列車南馳，他們也同時為未來的幸福生活而鼓舞。

來鎮段鐵路全長四百二十公里，曾經在抗日戰爭時期被國民黨反動派破壞。解放後，在人民政府的領導下，〔……〕

皖南宣城圍山區 今年獲豐收

【本報上海廿二日電】新華社訊：皖南宣城縣大山區〔……〕

一定要把淮河修好

響應毛主席的號召，就能過更美好的日子
新華社記者 朱敏信

今年淮河兩岸豐收，使當地農民清楚地懂得了一個眞理：響應毛主席「一定要把淮河修好」的號召，就能過更美好的日子。現在，規模更大的第二年度治淮工程又已開工了，千百萬民工扛起鐵鍬、泥筐，向治淮工地開拔。

皖北阜陽縣東屏鄉開了一次農民代表大會，討論治淮。七十七歲的老農民張明說：「今年豐收了，俺們不要忘了毛主席！俺們淮河的老毛病還沒有治好哩！……」〔……〕

東屏鄉農民盼了好久的土地改革運動，這時也快展開了。但是又要治淮，又要土改，怎麼辦呢？〔……〕

疏浚沱河記
周小魯

豐收的年景

今年靈璧縣的治淮任務是疏浚沱河。去年工程處的工作人員所見到的那種悲慘淒涼的景象，已不復再見了。〔……〕

新篁新繩大抓鈎

〔……〕

千年的古河要修好

〔……〕

發揮潛在能力消滅浪費
華東紡管局舉行動員會
明年計畫增產總值百分之卅
陳易副局長號召把增產節約作爲長期鬥爭任務

【本報訊】華東紡織管理局爲了響應毛主席「增加生產，厲行節約，以支持中國人民志願軍」的號召，執行華東軍政委員會饒主席提出的增產節約的任務，於二十日召開了增產節約動員大會。

該局陳易副局長在動員報告中，首先闡述了增產節約運動的意義，接着指出該局及各廠存在的嚴重浪費現象，說明各廠的生產潛在能力還沒有充分發揮，原料資金有許多浪費。他分析了造成這些浪費的原因：「㈠設備沒有合理使用，因前後紡機器不相適應，未能合理調整，以致一萬枚錠子未能參加生產，每月就少出六百件紗；印染廠亦有近百分之四十的生產能力沒有運用。㈡由於原料供應不經常，計畫不週密，以致生產經常變動，生產既受損失，工人生產的積極性也受了影響，損失數字是難以計算的。㈢我們的工作法還相當保守，沒有得到積極改進，單以郝建秀工作法計算，如能做到在國營廠全面推行，每年就可增產二萬六千件紗，就可節省二百五十億元的工繳。㈣機物料沒有做到儘量節省，例如：我們印染廠向國外進口的印花滾筒，由於經銷成品的有關業務部門的保守，每刻一次只准許印二千疋，實際能印八千疋，滾筒消耗即浪費四分之三，人力尚不在內，每年損失約十六億元，同時又消耗了國家外匯。㈤再就原棉而論，由於原棉的調撥無計畫而降級使用，每月浪費國家資財約六十億元，而且減少資金積累，增加成品成本。㈥我們現有資金的週轉率還低，如果精打細算，加速週轉，現有流動資金可以節省很多。」

陳副局長接着又提出了一九五二年增產節約的任務：「㈠在今年的生產水平上，明年增加生產總值百分之二八．五，再超計畫增產總值百分之一．五，共計增加生產總值百分之三〇；㈡明年生產總值增加，但一方面流動資金卻要按現在標準減少百分之二七，資金週轉要由三．三次增爲五次；㈢明年應做到節約平均總成本百分之二；㈣管理局機關人員抽調百分之一五，充實下層，辦公費用減少百分之二十。」

最後，陳副局長號召大家要把增產節約運動認作長期的鬥爭任務，應該充分發動羣衆，依靠羣衆，發揚民主精神，結合愛國主義思想教育，從修訂愛國公約和展開批評與自我批評的基礎上來超額完成這一計畫。

印花布產量逐年增加
明年將比一九四九年提高百分之五百
★貫徹節約號召花筒印花疋數調整★

【又訊】華東紡管局所屬各廠印花布的產量，如以一九四九年的產量作爲一〇〇，一九五〇年是一七二．二，一九五一年爲二八六，一九五二年照計畫將是四八四。隨着增產節約運動的開展，可能再增到百分之五〇〇以上。在解放前，即印花布銷區限於城市的時候，大家有了惟恐多印滯銷的顧慮，因此每一印花標，一向有只印二千疋的慣例，這樣不但對於工料方面的損失是很大，在產品質和量的提高方面，也有相當影響。因此該局已自十一月份起，一方面主動的將每一印花花標的印花疋數，照花樣的性質和布疋的種類，從二千疋增爲四千疋、六千疋或八千疋以上不等，繪製花標力求精美，而另一方面，刻了一套花筒之後，儘量利用，直到不能再印爲止，徹底糾正了過去刻一次只印二千疋，雖然滾筒仍有印花效用，也即刨去不用的不合理和浪費的習慣。

經過這樣改進後，節約方面，明年估計可以節約純銅花筒七十只，而這些花筒是進口貨，還可以節省外匯的支出。此外還可節約雕刻工料和減少印花換漿的損失。增產方面，經調整花筒印花疋數後，各印染廠雕刻間的任務可以減少一倍。除自刻外，尚可代外廠雕刻，不但解決全國雕刻人才與工具的不夠，而且還有雕刻工的收入。其他如花標可以精心設計，還可以提高花布質量。技術方面，由於多印了技術純熟，可以不斷減低次布。

該局決定增加每一印花標之印花疋數如後：㈠花嗶嘰每一花標之印數改爲四千疋、五千疋、六千疋、八千疋四級。㈡花直貢以印六千疋、八千疋爲標準，可以印到八千疋以上。㈢淺色花布色地以印四千疋爲標準，白地可以印至五千疋、六千疋或六千疋以上。

局本部訂定精簡節約實施方案

【本報訊】華東紡織管理局本部爲響應毛主席增產節約的偉大號召，已擬訂了局本部的精簡節約方案，以達成累積資金，爲國家增加財富的目的。浪費現象在該局局本部也是相當嚴重的，單就紙一項據估計就可變價二千萬元以上。所以必須廣泛動員，先由局本部做起，而後推廣到所屬各廠。局本部訂定的實施辦法如下：

㈠精簡人員

1初步精簡10%，內46%調廠充實工作幹部，54%參加工作人員訓練班。

2改進工作方法，提高工作效率，求得人盡其材，物盡其用，並繼續抽調幹部充實直接生產單位，以求精簡總額達到15%至20%。

㈡日常開支

1總數節約20%，一部因人員精簡而自然節省，大部份要求在職人員努力而節省。

2具體節約項目：

電力：電梯用電最多，現改爲只停五、八樓，行程減33%，停次減75%，預料至少可以節約用電30%。

電燈：因人員精簡，房間可以合併，同時禁止下班以後在室內娛樂遊戲，預料可以節約20%。

電話：禁止私事通話，否則必須付費，每次五百元（已有若干單位實行）；同時竭力減少通長途電話並避免加急，通話前並寫好底稿，以便減少通話時間，預料也可節約20%。

自來水：先將各室浴缸龍頭封閉，同時號召在職人員節約，希望也能節約20%。

文具用品：原有領用物品辦法，修正後嚴格執行，預料可以節約20%。

汽油：已另訂汽車使用規則，預料可以節約30%。

雜費：總務科應嚴格審核用途，各廠所定報紙應重行調整，十萬元以上之支付，應經辦公室核批，預料可以節約40%。

柴火：廚房所用柴火、煤斤一律歸伙食帳計算，可以節約100%。

招待：只以短期住宿爲限，膳食、交通等概不供應，預料可以節約50%。

修理：以非修理不可者爲限，否則一律暫緩，預料可以節約30%。

㈢宿舍傢具

1已另訂職員宿舍管理及徵收使用費辦法。

2已另訂生財器具管理辦法。

㈣清理倉庫

1積存物資可以供應一年以上者，一律出售。

2積存傢具、用具儘量整理，減少倉廠面積。

3積存廢紙、簿册、檔案、舊料等儘量整理出售（檔案經呈准上級監銷）。

4業務處、機料處倉庫應同時清理，儘量減少積壓物資，以提高資金週轉速度。

㈤會議制度

1已另訂各項會議注意事項及申請召開會議辦法。

造紙工業原料聯購處
組織不健全影響生產
存在抬高價格爭取原料的偏向亟應糾正

【本報訊】本市造紙工業，由於原料聯購未能很好的領導，致使個別工廠如大豐造紙廠，曾因原料供應困難而數度停工，使造紙工業的生產遭受了損失。

必須指出：目前造紙工業個別工廠的停工現象，還不是完全可以避免的，因爲這已不是造紙工業原料缺乏的問題，而是造紙工業原料聯購處未能加強組織，做好原料收購工作所致。事實上，造紙工業原料聯購處自本年初成立以來，內部就一直鬧着人事問題；該處經理辭職已數月，亦始終未能推出繼任人選，形成無人負責的狀態。這情況，就必然地影響到原料的收購工作，嚴重地妨礙着生產。在第四季紙張訂貨會議上，造紙同業會曾提出要求加強領導，改組機構，會後並經多次商討，擬定改組進行辦法，但截至目前爲止，卻遲遲未見諸實行。相反地，某些代表不從健全聯購，加強組織着手，卻企圖以抬高原料價格的辦法來爭取來源，其影響如何，是極堪重視的。由於這種不正確的工作方法，已迫使個別工廠還到停工；爲了更好的開展今後本市造紙工業的增產節約運動，迅速通過健全組織、端正作風以糾正這一偏向，是完全必要的！

棉布商業厲行節約
簡化零剪包紮節省用電 統一會計制度改善經營

【本報訊】本市棉布商業同業公會昨天下午二時假虎丘路工商會堂舉行增產節約暨統一會計運動動員大會。

爲了響應增產節約的號召，棉布業正在積極地行動起來，棉布業節約方案今天就可以通過勞資協商的方式訂出來。節約將是主要的根據下列兩方面來進行：㈠包裝方面：門市零剪的布店包紮售出貨品，過去大部採用牛皮紙，據估計，全業每月耗用紙張在一千令以上，以後擬在用十六開的招牌紙一張，紮在貨品上，不再全部包紮；批發店過去對原疋棉布有習慣重新用紙包紮，加上牌號出售，亦擬取消這種舖張現象，改以在原包或原商標上蓋以店戳。這兩項辦法實行以後，全業紙張的消耗量將較現在減少百分之七十五。㈡用電方面：實虹燈除營業必需外，將由各店自行考慮減少。據估計：單是三大祥每月用電總量即達二萬度左右，可以節約百分之三十。

昨天會議的另一內容是統一會計的動員。爲了在重估財產的基礎上，更進一步改善經營，使在全國財經情況基本確定的環境中，企業資產得以明確表示出來，從而達到免除無謂錯誤，正確分配盈餘和納稅，在本市商業中，棉布業公會首先向會員提出統一會計的要求，並已擬定了「上海市棉布商業統一會計規則草案」一種，供給同業參考施行。現決定利用重估財產評審會輔導站原有的組織，自本月二十六日起，由小組長以上人員參加學習研究，預定二十天結束，明年度起棉布業全業的會計制度即可歸於統一。

各地商情

南京 【本報南京廿二日專電】中熟米一〇八萬，上皮糙九萬三，中河糙一八〇

★旺季更旺一片新氣象★
滬工業生產蓬勃發展

【本報訊】本市工業生產踏入秋銷旺季後，各個生產部門的產銷情況，十月份較九月份又有了不斷的提高。

十月份中棉、毛、絲織各業，均呈現全面欣欣向榮的氣象。公私營棉紡織業從十月份起，一律突擊增產兩個月，預計又可發揮一部份潛在能力，再創解放後產量的新高峯。染織業所得到主管當局的配紗配布額逐月都有增加，銷路已入旺季，故產銷兩旺。毛紡業以往的銷路比較成問題，但從九、十月份起，已有供不應求的情況出現。絲織業十月份的產銷情況再創解放後的最高紀錄。與九月份相比較，產量增加百分之十三，銷量增加百分之八。該業織機潛在能力有百分之四十尚未發揮，但準備機器現已全部開足。爲了發揮潛在生產能力，該業希望國營企業能增添準備機器，以資配合。

同樣，一般輕工業中的捲烟工業，十月份較九月份增產了百分之十七，而銷量還超過了產量。造紙工業上月又再度創解放以來的最高峯。橡膠工業由於十月份已踏入旺季，同時定貨任務增加，因之產銷情況也有更顯著的提高。染料工業的硫化元，產銷情況最爲突出，較九月份增產了百分之五十，銷量也增加了百分之十三。麵粉工業由於加工定貨的扶植，十月份的產量較九月份又增加了百分之二十，創十多年來的最高峯。皂燭業的洗衣皂雖已踏入淡季，但由於農村購買力已進入了肥皂市場，十月份反較九月份增產了百分之十，銷路也較九月份增加了百分之四點七；礦燭的產量則增加了百分之三十左右。搪瓷業以銷貨金額計算，上月比九月份增加了百分之十五。文教用品工業，上月一般產品都有增加，金筆比前增產了百分之二以上，墨水增加了百分之十一強；唯獨複寫紙，由於其他行業盲目轉業的結果，已有生產過剩現象。熱水瓶由於農村需要擴大，估計十月份較九月份又可增產百分之二十。化學原料工業的液體燒鹼，由於旺季旺銷，產量十月份較九月份增加了百分之五十。製鞋業已準備普遍以百分之二十至五十的生產能力爲公營加工，通過加工定貨逐步走向專業化。造紙工業十月份一般較九月份增產百分之二十，少數尚供不應求。這些現象，說明一般輕工業的產銷情況，正隨着社會購買力的提高，特別是農村購買力普遍提高，而在穩步發展中。但是，爲了更合理地使用工業原料，發展國家的基本建設，採取代用品、簡化裝璜，調整原料的定額標準、甚至利用廢料等等，都是目前一般輕工業增產節約所應該大力推行的基本辦法。

至於機器、電工器材、五金工業、製針、腳踏車等工業也都在穩步發展中。[illegible] 製針業今年七、八、九、十四個月的營業額已超過了上半年至六月份營業額的總和；縫針的產銷情況已大大好轉，十月份已達到平衡。[illegible]

重視合理化建議
國棉十九廠 創造出很多成績增加了財富

【本報訊】國棉十九廠自去年十一月開始推行合理化建議運動以來，由於領導上的重視和羣衆覺悟的提高，一年來有步驟、有計畫推進的結果，全廠提出了有關創造發明、技術改進和合理化建議已有一二九件，經該廠審查採納的已有一〇五件，佔全部比例百分之八九，其餘一部份尚在試驗研究中。這些建議中絕大部份都在節約上表現了一定的成績，同時改進了技術，提高了品質，僅就可以計算數字價值的建議統計，已增加了人民財富；像織部工人趙友林、王小山及呂以駿等，都先後改良了布機上的開口運動、停經裝置和窄幅布的梭子，因而大大的減少了次布的產生，這樣不但克服了生產中的困難，而且使技術也得到了改進和提高。最近各車間更組織了合理化建議推動組和技術研究小組，大力的開展合理化建議運動，預期今後將有更好的成績表現。（韻）

怎樣節省橡膠原料？
東北第四橡膠廠研究出新方法 每天節約價值等於四六噸糧食

【新華社瀋陽廿二日電】東北第四橡膠廠在增產節約運動中，研究出節約生膠用量的新方法，每天節約的價值等於四十六噸糧食。

該廠製造膠鞋的膠料，是由生膠、再生膠（用廢膠煉成）和其他藥品混煉而成。但過去再生膠用得不多，生膠用量比重很大。在增產節約運動中，該廠技術人員王洪增、姜實業等人，在蘇聯專家的指導下，按照東北人民政府工業部東北工業管理局的指示，把製鞋膠料中的生膠用量減少了百分之二十五。經過一個多月的試驗，[illegible]

[illegible] 東北人民政府工業部東北工業管理局已通報各地橡膠工廠推廣第四橡膠廠的先進經驗。

漢市工商業戶 實行明碼實價

【本報漢口廿二日專電】武漢全市的工商業戶，爲徹底改變舊的經營作風，建立爲人民服務的新商業道德，已於廿日起一律實行明碼實價。

鐵的隔紗板 改用瓷質的

【本報訊】本市永安三廠在研究中，過去布廠所用的隔紗板是鐵的，用久之後，鐵的上面發生條紋，因此使紗磨擦變細，這樣便造成隔紗板沒有一定標準，[illegible] 張，另一方面生活也難做。該廠經過幾個月的研究，覺得改用瓷質的好處是：㈠紗本身減少磨擦，可以提高品質；㈡隔紗板有一定標準，可以除垃圾；㈢隔紗板不會發生條紋，使生活好做。主要的缺點是瓷器容易碎，現在還在研究改進中。（朱靜芬）

上海市專賣事業公司
辦理酒類廠商登記
議定土燒酒批發價爲四十萬元

【本市訊】上海市酒類廠商申請登記暫行辦法，已於廿二日公告實施，市專賣事業公司會於廿一日召集各酒類同業公會開會，說明廠商登記保護合法經營走向計畫化的意義。各公會一致表示要盡力協助政府完成這一工作。會上又根據市場實際情況，議定將土燒酒最高批發價降低爲每擔四十萬元（前議定爲四十一萬五千元）。其餘酒類仍照以前議定價格，不得提高。至於土燒酒的零售規格，不論批發與零售均按平花標準計算。

米業籌設聯營輔導會
鞏固組織促使業務正常發展 訂出採購計畫做好供應工作

【本報訊】本市米業同業公會爲鞏固和健全聯營組織，促使其走向計畫購銷，於昨日下午舉行了米業聯營組代表大會。

米業聯營過去的業務發展是不平衡的。全業目前共有聯營七十五個，其中聯購聯銷三個，其餘均爲聯購分銷，參加會員二、〇一四家，由於組織時缺乏計畫性，竟有一五〇家跨組。聯購資金總額八十億，自六月至十月二十日止，共採購食米一億零四百五十七萬斤，其中第五八、七一、七三、七四、七五等五個組從未進行採購工作，更有二十個組在採購工作上犯了「鬧一批」的毛病，高興時採辦一批，聯營工作沒有經常化。[illegible]

聯營業務搞得較好的有第八和第三二兩個聯營組，第八聯營組有會員一〇四家，第三二聯營組有會員三一家，在組織上都具有區域性，[illegible]

中國的土特產
一三〇、椰子

我國椰子主要產地在海南島。椰樹屬棕櫚科，常綠喬木，樹幹直立不分枝，高達三十餘公尺，樹頂叢生羽狀複葉，單性，雌雄同株，[illegible] 熟，即可採摘。果實圓形，直徑[illegible]，外果皮黃色或褐色，中果皮爲纖維層，[illegible] 果肉含有脂肪，可供食用，[illegible] 可製造高級肥皂及飼料、肥料的原料。

海南島椰樹種植面積共達七萬三千畝，年產椰子二一、〇五〇、〇〇〇個。目前時值每顆約人民幣一千四百元到二千元。但產區散漫，集購困難，商人多放款給內河船家入鄉收買，轉靠大帆船運至主要集散地海口。其他如文昌市、清瀾、東郊市、榆林等地亦有集散。據估計椰子全年產量的百分之五十到六十均用於榨油，百分之二十運銷廣州、江門等內地，百分之二十供當地應用。

椰油的主要產地在文昌、陵水、嘉積、榆林、三亞，年產二四、一二〇市擔。百分之八十亦集中於海口，內銷江門、廣州、天津、上海、漢口。以前亦曾外銷至港、澳、美、英、印等地，目前則大部內銷。

椰油在熱帶爲白色流體，過溫帶則成牛油樣固體，有特殊香味，溶於酒精中，極易酸敗。化分標準：椰油的規格是容易皂化，游離脂酸不超過百分之五到七，水份不超過百分之一，[illegible] 含水份及雜質。（小虎）

各地商情

無錫 【本報無錫廿二日專電】[illegible]

天津 【本報天津廿二日專電】[illegible]

漢口 【本報漢口廿二日專電】[illegible]

折實牌價

【本報訊】今日折實儲蓄牌價，據昨日四項必需品市價折算，每單位仍爲五四五二元。又昨日四項必需品價格如次：中白粳米每升、生油每兩、統一煤球每擔、龍頭細布每尺 [illegible]

行情（十一月二十二日）▲漲×跌

★金融（中國銀行掛牌） [illegible]

★利率 [illegible]

★內匯（千元）人民銀行 [illegible]

★食米（百斤） [illegible]

★麵粉（袋） [illegible]

★雜糧（百斤） [illegible]

★食油（百斤） [illegible]

★食鹽（百斤） [illegible]

★食糖（百斤） [illegible]

★棉布（疋） [illegible]

△棉布（疋）（十一月二十二日） [illegible]

△棉織品 [illegible]

★捲烟 [illegible]

★化妝品 [illegible]

★日用品 [illegible]

★燃料（噸） [illegible]

★棉織品（打） [illegible]

★新藥 [illegible]

★橡膠 [illegible]

★化工原料 [illegible]

國營零售價格（十一月廿二日）

[illegible]

上海易貨交易所十一月二十二日成交貼費率：進口憑證：由進貼出81%至進貼出85%；出口憑證：無成交

★紙張（令） [illegible]

★液體燃料 [illegible]

★蔴袋 [illegible]

★教育文具 [illegible]

★五金 [illegible]

★顏料 [illegible]

★染料（司馬擔） [illegible]

★建築材料 [illegible]

★肥料 [illegible]

★火腿醃臘 [illegible]

★水產（市價擔） [illegible]

★水菓（市價擔） [illegible]

★南北貨海味 [illegible]

★蔬菜地貨（南市場市價擔）（十一月廿二日） [illegible]

△日用品 [illegible]

△食料品 [illegible]

△文具 [illegible]

△玻璃器皿 [illegible]

△自由車材料 [illegible]

△染料 [illegible]

△建築材料 [illegible]

△呢絨 [illegible]

響應政協三項中心任務號召 進一步貫徹全國學代會決議
全市學生幹部舉行大會

【本報訊】爲了進一步貫徹全國十五屆學代會決議，執行政務院「關於改善各級學校學生健康狀況的決定」和華東軍政委員會「糾正學校教育工作中混亂現象的指示」，響應政協第一屆全國委員會第三次會議的三項中心任務的號召，青年團上海市工委會在本月初召開了團的學校工作會議，作了研究討論。十一月中，團市工委和學聯聯合召開了全市各校團支部、學生會的幹部大會。會上，傳達了今後三個月的學生工作計劃。並有參加第一批抗美援朝志願醫療隊及第一期治淮工程的上海同學，報告他們在實際工作中的體會。

每一個同學都應嚴肅地考慮如何回答祖國殷切的期望

會上，肯定了開學以來學生工作的成績：如許多學校中校內學習、工作、生活的規律已比較正常；同學們學習積極性都有了提高；同學對政治、時事的關心也有了進步等。但會議着重指出了：目前，不少同學對於全國十五屆學代會決議精神的認識，尚存在簡單、片面化的缺點，如有的以爲貫徹十五屆學代會決議就是「看看報、讀讀書、打打球」；有的以爲今天愛國主義思想教育已經足夠，今後可以關門讀書，不問政治或少問政治了；有的同學則對學習還不够重視，在學習上依舊存在着鬆懈的現象。針對上述情況，會上強調地指出：祖國正殷切地需要同學們培養成爲才德兼備、體魄健全的幹部，要求每一個同學都毫無例外地成爲祖國英勇的保衛者和積極的建設者；而目前同學們的思想、知識和健康水平却還遠遠跟不上祖國的需要。因此，每一個同學都應該嚴肅地考慮如何來對待祖國對自己的期望。全體同學應該培養和樹立全心全意爲人民服務的思想，肅清一切反動的思想影響，批判、改造非工人階級思想，僅僅是懂得一些「政治知識」是不够的；全體同學應該發揮學習上的積極性和創造性，不倦地、牢固地掌握各種科學文化知識，僅僅是「不脫功課」是不够的；全體同學應該具有健全的體魄和活潑愉快的身心，能够勝任緊張、繁重的學習和工作，以便保衛和建設祖國，僅僅是「不生病」、「少生病」或對體育文娛活動「感到興趣」是不够的。因此，以爲可以關門讀死書或不重視提高知識、健康水平的想法，是和祖國的要求不符的。

普及和加深愛國主義思想教育，積極參加思想改造運動

會上，又強調指出：上述的要求，只有在高度的愛國主義思想基礎上才能達到。因此，全體同學必須進一步普及和加深愛國主義思想的自我教育，學習馬克思列寧主義、毛澤東思想，積極參加思想改造運動；並以高度的愛國主義精神加強抗美援朝、增產節約運動，努力學習，鍛鍊身體，並在這些實踐中，進一步提高自己的思想。

會議上，批判了忽視學習和把思想教育與提高知識水平割裂起來的認識。指出了：在愛國主義思想基礎上提高學生的知識水平，是新中國偉大的建設事業的迫切需要，是學生愛國主義實踐的表現之一，也是建立學生的科學世界觀的重要基礎之一。並且愛國主義思想教育不但要在抗美援朝、增產節約等愛國運動及各項課外活動中進行，還必須通過各科學習來進行。根據以上各項原因，團和學生會必須團結全體同學，搞好學習；應繼續根據政務院和華東軍政委員會的決定、指示的精神，首先克服目前若干學校中還存在着的工作忙亂、會議過多的現象，並進一步加強對學習的領導。在學習中，團與學生會應協助和推動教師在課程中貫徹愛國主義教育，提高教學質量；並應在幫助同學改進學習觀點、態度和方法的過程中，進行廣泛而深入的愛國主義教育。

再度普遍檢查、修訂愛國公約

最後，團市工委和學聯號召全市同學，普遍學習政協第一屆全國委員會第三次會議決議的文件，更進一步認識十五屆全國學代會所提出的任務，從而深切體會祖國對同學的要求；在此基礎上，可在十一月底或十二月初再度普遍檢查一次愛國公約（並作必要的修訂），作爲進一步貫徹全國十五屆學代會決議的主要方式。並指出：在一般學校中，這些活動可以和「一二、九」「一二、一」的紀念活動結合進行。

市公安局發出通知 殘存妓院應即停「業」
妓女紛紛感謝人民政府正確措施

【本報訊】本市解放以前，在帝國主義及其走狗——國民黨的長期黑暗反動統治下，不斷產生了大量的妓院與妓女，造成了極其反動、黑暗、殘酷的娼妓制度，嚴重地摧殘了許多婦女的精神肉體，以及國民的健康。據各方統計，本市解放以前，如一九四九年一月，妓院有八百多家，妓女達四千餘人；上海解放時，仍有妓院五百十八家，妓女近二千人。兩年以前（即一九四九年十一月），尚有妓院二百六十四家，妓女一千三百多人。但兩年來，經過市人民政府有計劃地逐步限制和社會風氣的改變，大部份妓女已經轉業；在偉大的鎮壓反革命運動中，市公安局又逮捕了一批妓院惡霸（如程偉、陸少璋等），已使妓院數目降至七十二家，妓女一百八十餘人。

本市人民政府公安局鑒於各界人民屢次要求取締殘存的妓院，大部份妓女也要求擺脫被壓迫的非人的生活，特於本月十三日召集全市「妓院老闆」，由公安局治安行政處邵健處長訓話，通知他們立即停止「營業」；規定他們在停「業」後，對於妓女要負責治好性病，並幫助其解決生活出路問題，不得置之不理，或採取強迫、哄騙等手段逼出妓院；必須保證，不再使妓女祕密賣淫，如有違背，必予嚴處。這些妓院主聽訓回去後，多數未依規定辦理。昨（廿二）日，市公安局又召集妓女一百八十餘人談話。治安行政處邵健處長在談話中指出：妓院主不遵通知辦理，乃是違法的行爲，也是企圖繼續奴役妓女的表現。他提出：妓院是舊統治者和剝削者摧殘婦女精神和肉體、侮辱婦女人格的獸性的野蠻制度的產物；爲了人民利益，應該停止其「營業」。他在談話中強調：妓院停「業」後，要妓院主按照規定爲妓女治病並幫助轉業。邵處長要到會妓女依靠自己勞動生產，過新的生活。到會妓女聽了他的話，深深感動，紛紛發言控訴舊社會逼得她們跌入火坑的經過，感謝人民政府這一正確的措施。妓女張玉英、王阿彩、王順弟、郭奇清、王佩芳等都講了話。王佩芳在控訴時哭着說：「過去是被惡霸、流氓拐騙到妓院裏去的，今天人民政府給我們撐腰，我們定要跳出火坑，走向光榮的生產崗位。」到會妓女也紛紛高呼「姊妹們翻身萬歲！」「感謝人民政府！」等口號。

市公安局已決定根據上述情況，在今（廿三）日舉行的市協商委員會全體委員會議上提出報告，以便在最短期內完全取締本市殘存的妓院。

新人新事

在轟轟烈烈的捐獻飛機大砲運動中，爲了做到經常性捐獻工作，各街道里弄或大樓均設有「捐獻箱」，以便利市民隨時節約零錢投入箱內，作爲愛國捐獻。（有富）

兇橫殘暴 蹂躪女性
虐殺婦女犯顧楷處死刑
二千餘旁聽羣衆擁護法院判決

【本報訊】本市人民法院昨天下午二時在龍華區市立上海中學大禮堂設立處理虐殺婦女案件臨時宣判庭，就地公開判決兇橫殘暴、將馬阿囡、陸琴寶母女連砍數十刀的虐殺婦女犯顧楷處死刑。龍華區附近梅隴、電信、朱行、龍華、里塘、莘莊、上中、漕河涇等鄉人民羣衆二千多人，都到庭旁聽。

宣判前，龍華區人民政府民政科長舒民適、市人民法院宣傳教育科長華德芳都講了話。他們一致指出：封建婚姻制度的影響，還或多或少地存留在部分羣衆的思想意識中，必須展開嚴肅的鬥爭，貫徹婚姻法，廣大的青年男女羣衆特別是婦女羣衆，才能在婚姻問題上得到徹底的解放。

舒民適並強調指出：龍華區在今年內經區人民政府受理的婚姻糾紛案件（不包括各鄉所受理的）共計一百五十件，其中以打罵婦女、虐待婦女的案件爲最多，婦女因被男方凌虐致死的也有好幾起。一般區鄉村幹部還沒有對這些虐待婦女、迫死或殺死婦女的犯罪事件引起重視，這是應該大力糾正的！

龍華公安分局代表並就顧楷虐殺婦女馬阿囡、陸琴寶母女案，提起公訴，要求人民法院嚴厲懲辦殺人犯顧楷，以保障婦女的合法權益。審判員高爆出庭，審判員龍華區人民代表陪審及龍華區人民政府民主婦聯代表陪審。審判員命令罪犯顧楷並將顧楷罪證經過當衆宣布。

顧楷是一個兵痞，在十四歲時就在匪軍中當兵，幾十年來在匪軍裏當兵、後來又在偽上海市保安警察總隊當「警士」。一九四九年充當「警士」時，認識了被害人馬阿囡的女兒陸琴寶，經人介紹結爲夫婦。顧楷招贅給陸琴寶當初，馬阿囡和陸琴寶母女都不願意，可是怕他的偽警勢力，所以勉強結合。婚後不久，顧楷就對陸琴寶經常打罵，並仍由馬阿囡在外行乞求食，對她們母女生活，絲毫不加照顧。

解放後，陸琴寶分得二畝土地耕種，而顧楷却賭博遊蕩，不事生產，反而分食馬阿囡討來的東西。陸琴寶常加規勸，但總遭拳腳踢打，苦痛難忍。在今年八月，陸已懷孕八月，爲擺脫痛苦，乃向龍華區梅隴鄉人民政府提出離婚。顧楷無可反對，當時就協議離婚。並責令顧楷撤出陸琴寶家中，住到當地村長指定的空屋裏去。

顧楷表面上雖然說要回四川去，又說到上海市區做小生意；但心裏懷恨，蓄意兇殺。在協議離婚後的第三天晚上，他帶着一把榮刀，挖開牆壁，鑽進陸琴寶的屋裏；向正在酣睡的馬阿囡的頭部、臂部猛砍，殺了十四刀，陸琴寶從夢中驚醒，高呼救命，也被顧楷揪住，用榮刀將陸琴寶頭部、背上、臀部猛砍五十三刀，經鄰人聞聲往救，顧楷跳到河中圖逃未逞，在當地自衛隊和附近派出所兜圍後捉住；一面並將馬阿囡陸琴寶母女送入中山醫院救治，當時傷勢很重，經予急救，得免於死。現在她們母女二人，還是遍身傷痕。

當地人民羣衆，知道後都很忿懣，紛紛寫信給人民法院和龍華公安分局，請求嚴厲制裁虐殺婦女的兇犯顧楷。龍華公安分局當將兇犯顧楷解送本市人民法院，依法提起公訴。

市人民法院審判員在判決時指出：兇犯顧楷依恃惡勢力，一貫危害人民利益，與陸琴寶結婚後，對馬阿囡母女經常施以毆辱欺凌，離婚後竟兇狠地加以殺害。這一系列的行爲，都說明了顧楷虐殺婦女，兇殘不法，已達極點。爲堅決貫徹婚姻法，保障婦女合法權益，維護社會秩序，應處極刑。

審判員乃宣判：「顧楷處死刑！」這一公正合理的判決，立刻得到羣衆熱烈的擁護，羣衆一致高呼「槍斃虐殺婦女的顧楷！」

被顧楷殺了幾十刀，經羣衆救起送院急救後才逃得生還的陸琴寶，含着滿腔仇恨走到審判台前，訴說了顧楷虐待和兇殺她母女的情景。她要求人民法院快槍斃殺人兇犯顧楷。

最後，由該區婦聯、農民、工人等代表講話，一致表示擁護人民法院的判決。很多旁聽羣衆並要求人民法院在滬閔路中國公墓旁就地槍決殺人兇犯顧楷。

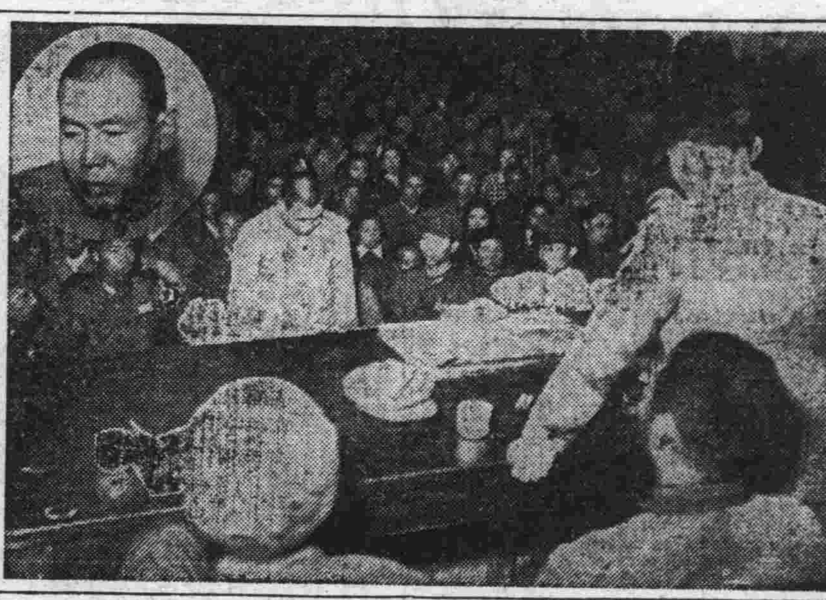

顧楷虐殺婦女案宣判；左上角爲兇手顧楷。（本報攝）

今日開庭的婚姻案件

案由	時間	庭次
張林氏訴毛興發誘姦	上午	中區分庭
劉榮林訴夏秋生虐待	下午	中區分庭
林學安訴吳秋英等重婚	上午九時	北區十庭
陳夏娟訴苗長發家庭糾紛	上午九時半	北區十庭
傅興寶等訴許金生誘姦	上午九時	南區四庭
李蘭娣訴丁培黎等誘姦	下午一時	南區四庭

短評 擁護取締妓院

本市人民政府公安局已於本月十三日通知全市「妓院老闆」，要他們立即停止「營業」，並且要負責治好妓女的性病，幫助妓女解決生活出路問題。這是一項各界人民一致擁護的重要措施。

上海的娼妓，是帝國主義和國民黨反動派所製造的罪惡之一。多少婦女曾被迫地終年生活在黑暗的角落裏，過着非人的痛苦的生活；多少婦女因這個罪惡的制度斷送健康，遭受了無邊的痛苦。舊社會把人逼成鬼，新社會把鬼變成人。解放後，已使全市的妓院從解放前的四百多家，減至目前的七十二家，妓女人數從解放前的八千多人，減至目前的一百八十多人。很多妓女在新社會裏已脫離苦海，抬起頭來重新做人。

如今，陽光照進了每個黑暗的角落，曾經長期被摧殘、被侮辱的姊妹們，都必須停止「營業」，要翻身了。這些舊社會製造了的吃人的火坑，新社會必須消滅了。這些吃人的火坑，並且使無數的陷害人民的罪惡。

我們擁護人民政府這一正確的重要的措施。

正達藥房醫療器械廠 勞資訂立增產捐獻計畫

【本報訊】正達藥房醫療器械廠工人，自從九月份訂立了愛國公約以後，不但鼓舞了工人生產熱情，提高了工作效率，而且使六個月的捐獻任務提前完成。並且爲了響應毛主席增產節約的號召，支援中國人民志願軍，勞資雙方又簽訂了增產捐獻計畫，繼續超額捐獻。

在該廠未訂立「愛國公約」前，做一隻病人用的「無影燈」需要十九工；做一隻「萬能手術床」需要四十五工。現在做一隻「無影燈」只要十二工半，做一隻「萬能手術床」只要廿二工。不但工作效率提高了一倍以上，而且在式樣、品質方面也比過去有所改良。由於訂立愛國公約後，工人們還在思想上提高了一步。

最近，華東製藥公司向該廠定購的五十隻「無影燈」，又從每隻十二工半減爲十一工，五十隻「無影燈」共節省了人工七十五工。按照勞資訂定的增產捐獻計劃：減低的人工每工以三萬元計算，把總數的百分之八十作爲增產捐獻。這次，就捐獻了二百萬元。

因生產效率的不斷提高，已沒有「脫期交貨」的現象發生。如最近西北軍區定購的十隻「高壓消毒器」，原訂定本月十六日交貨，但由於全廠工人的努力，於本月九日提前完成任務，受到西北軍區上級機關的讚揚。

該廠工人爲了慶祝基層委員會的成立，改造了一隻小型輕便的適合於前線使用的「萬能手術床」，在本月十二日送往朝鮮前線，給中國人民志願軍。（林永年）

寒潮到達本市
今日氣溫將續下降

【本報訊】寒潮來了，本市溫度從昨日下午二時起已顯著下降，晚間低達攝氏六·六度，今天氣候將繼續轉冷，中午溫度將較昨日中午降低十度左右。

新里弄

厲行節約 福佑路婦聯展開宣傳
討論工作 冠華里居民舉行集會

★黃浦區天津路長吉里黑板報登載了一段自來水的自述，同時在旁邊畫了一隻自來水龍頭，一大盆水，盆裏的水漫溢到外面。最後用「增加生產，厲行節約」的字樣寫出來。這有力的宣傳方式，已經收到了很大的效果，該里的居民及過路的人都被這幅黑板報吸引着，有一個居民說：「我過去用水實在太浪費了，以後一定要留心節約。」（曉峯）

★邑廟區福佑路家庭婦聯展開了「厲行節約」運動，分戶向姊妹們進行宣傳，並且請他們將每天晚上的電燈關了，實行「隨手關燈」運動，以節省電流，供給工業需用。（惠林）

★新成區新閘路福康路內包括支弄四、五條，進出居民甚多，但福康路路口之路面數年來始終高低不平，最近由福康路居委會發動把它舖平，使之面目一新，居民們莫不稱便。（玉麟）

★淮安路永平里黑板報，以張犯伯達事件向居民展開宣傳，希望大家大膽檢舉披着宗教外衣的帝國主義份子，協助政府搞好治安工作。（瑋）

★嵩山區重慶南路三德坊居民委員會，最近爲加強中蘇友好的宣傳教育，特組織了一個學習組，有五十餘人參加（婦女多數），已於廿一日晚開始學習，學習內容以蘇聯十月革命與中蘇友好關係爲主，除每星期三聽報告外，並分三組進行小組討論。（潘松林）

★新昌路慈谿里居民委員會早經組織了代繳捐費小組，專代理居民集體繳解稅款及房捐、水電費等，實行以來，居民稱便。現居民多爭取提早於本月內將款繳解入庫。（健）

★復興中路冠華里居民委員會最近召開了第二次居民大會，並商討今後工作重點，以便展開工作。（劉以銘）

★黃浦區永安路同安里，自從在黑板報上對叉麻雀等不正當的娛樂進行了批評教育，效果很好，現在居民們都已經轉變向正當的娛樂了。（傷）

★靜安區北京西路一四〇〇弄居民委員會，最近徵求居民對警察同志在工作作風、工作態度上的意見，然後提供到管理該弄的派出所，供給他們參考，以進一步搞好警民的團結。（先知）

★中華路中華新村、孫家弄、東姚家弄三居民委員會，爲推動愛國儲蓄，聯合組織代辦人民銀行儲蓄業務，辦理有獎、保本保值儲蓄的收付手續。（南）

新興營造公司私用電熱
公用局已給予處分

【本市訊】爲了節約用電，本市人民政府公用局公佈的禁止使用電熱辦法，已於本月五日起實施。本月十三日上海電力公司查得南京東路二十號二四六室新興營造公司使用燒水電爐，違反上述禁用規定，經報請市公用局核准後，已給予一定時間的停電處分。

嵩山區工商界繳納獻款
一六五個行業繳款近一八〇億
★協大祥綢布號獻機一架超額完成★

【本報訊】嵩山區工商界中的一百六十五個行業，在該區工商界抗美援朝運動委員會的領導下，獲得了輝煌的成就；在這三次集體繳款運動中，各業發揮高度的愛國主義精神，在第一次集體繳款時，完成了捐獻目標的百分之五十五，第二次便達到了捐獻目標的百分之八十八點六，到十一月廿日第三次集體繳款時，已達一百七十八億餘元，完成了捐獻目標的百分之一〇五·四，超額完成了任務。在這三次集體繳款運動中，木材商業、棉布商業、牙刷工業、旅社業、衣著業、顏料業、醬園業、新藥業、國藥業、五金業、成衣業、煤業等三十四個行業，已經超額完成了捐獻計劃，並已完成了捐獻目標的百分之二〇九。協大祥綢布號等在這次運動中，發揮了「協大祥號」的精神，完成了捐獻一架飛機的光榮任務。另一方面，在工商界中也發現了一些落後的現象，有些工商業戶，在這三次捐獻運動中都沒有完成捐獻計劃，甚至還有不少工商業戶，在這種熱潮中，還未有繳款，該區已決定運用各種方式發揮其愛國熱忱。（陳惠）

上海工人中要加強婚姻法的宣傳

上海總工會女工部

自從政務院發佈了關於檢查婚姻法執行情況的指示，人民日報發表了社論，中華全國總工會、全國婦聯等五大團體發出了聯合通知以後，婚姻法的宣傳引起了各方面的重視，但還有一些人認爲婚姻問題主要存在於農村中，像上海這樣「文明」的大城市，問題是並不嚴重的，但是在看到上海工人中婚姻問題的嚴重情況後，事實證明這種看法是完全不對的。

上海工人中的婚姻問題，有如下幾種嚴重情況：

㈠女的受打罵虐待甚至被迫自殺：如勤立機器廠女工楊秀美被工會主席史鴻清玩弄懷孕後遺棄而自殺身死，申新九廠筒子間女工陳美琴是童養媳，婆家來信要她回去結婚，否則要賠償，嚇得她吞金自殺，幸被救起。據最近幾天不完全的統計，紗廠工人爲了婚姻問題而自殺的有七起，國棉十六廠在二個月中發生婚姻糾紛十多起，半個月中打老婆的事情就有六件。其中最嚴重的是徐鳳英小組的搖車頭王小妹，因要到青島去學習郝建秀工作法而被打，請了廿五天假，回廠後因受傷過重，不能搖車，而只能做雜務工，其他如國棉十九廠、十七廠工房裏，常常發現女工被打傷，甚至有些男人自己沒有職業或失業，靠妻子賺錢養家，也無理打罵妻子，一般人對這種情況重視不够，認爲「天下十八省，哪家夫妻不相打」「夫妻相打是常事」，旁人去勸是多事，被打的女工受了損害，到工廠裏哭哭啼啼，打人的丈夫變天變地，也不見得愉快，這種情況，嚴重地妨害了家庭中的團結，也嚴重地妨礙了生產。

㈡重婚及遺棄：封建地主階級遺留下來的重婚納妾現象，在職工中也不少，重婚的大多是男工，其中多數是有些惡勢力或比較強橫的，有的自己游手好閑，由二個或三個老婆賺錢給他揮霍浪費，却爬在她們的頭上作威作福，有的因大老婆不生兒子，在大小老婆在家裏吵吵鬧鬧，到工廠裏就不安心生產。最多的是喜新厭舊，毫無理由的要與妻子離婚，如人民銀行華東區行陳壽山數年前離開上海參加革命後，由妻子張金紅（國棉十七廠女工）做工貼補家用，解放後回上海，起先還與她同居過，婚姻法頒佈後，他誤解第十七條，以爲一方堅持離婚就可以離婚，並誣告張政治不清白，他在離開上海期間與人通姦生了二個私生子，後經人民法院的詳細調查研究及十七廠女工們看不平，出來作證，經法院判決不准離婚，最近他私下拿出三百萬元誘過她到人民法院去公證離婚，一面要與另一女子結婚。這個問題到現在還沒有解決。

女工做小老婆的大都是屈於惡勢力及封建迷信，國棉十六廠有一個女工聽了算命先生的話，認爲自己「命硬」，只好做小老婆。另有一種情況，是在過去舊社會裏男女隔閡太厲害，社交不公開，談戀愛有被開除的危險，解放後可以公開却又不知如何談法，青年男女工人不瞭解婚姻自由的正確意義，隨便談戀愛，隨便發生關係，對「朋友、同志、愛人」的界限分不清，再加上周圍的輿論也往往使這種情況弄假成真，如民孚染織廠女工王鳳珍[illegible]去看了兩次電影，思想上認爲一定要[illegible]是個團員，認爲無所謂，又和另一女[illegible]，王鳳珍心中難過，吃了三根引針自殺，到醫院開刀取出來，醫藥費由男的負擔，妨礙生產。

㈢干涉婚姻自由：主要是父母干涉，希望把女兒嫁給有錢人，可以「終身依靠」，如信誼藥廠女工李寶琴與同廠推銷員薛德清戀愛，被父母知道後關在家裏二個月，不許與薛接近，並用刀子繩子威脅，由於她自己方面的堅決，及工會、居民委員會等各方面的支持，她終於得到了勝利，和薛德清結婚。

㈣個別女人看不起窮丈夫，或因丈夫是農民而要求離婚，經過說服後，大部份仍言歸於好。

這些事實都說明，上海工人中的婚姻問題是嚴重的，這情況嚴重地妨礙了家庭的和睦，社會的安寧，也嚴重地妨礙了國家的生產建設事業。

這些事實又說明，婚姻法雖然頒佈已經一年半多了，但是在上海工人羣衆中的宣傳工作還做得非常不够，有些地方，甚至充耳不聞熟視無睹，像申新九廠陳美琴因解除婚約問題而吞金自殺的悲劇，如果該廠工會很好進行婚姻法的宣傳工作是完全可以避免的，如勞動報新女工揭發了王小妹被打的事實，並對封建夫權思想進行批判以後，她的丈夫，王小妹本人，以及其他工廠的男女工人們都有很好的反映，這事實證明，主動地做好宣傳工作，不但可以避免各種悲劇，直接有利與新中國的生產建設事業。同時也可使工會工作不致陷於被動，國棉六廠的女工委員沈金六同志是脫產幹部，她的工作時間中有十分之六用在調解婚姻糾紛問題，這就證明，如果怕麻煩，不去宣傳婚姻法，那麼麻煩就會更多。

目前要大張旗鼓宣傳婚姻法，主要的障礙在於幹部思想。有的認爲宣傳婚姻法只是女工部的業務工作，讓女工部單獨搞，自己既不學習也不關心，看見或聽到這些嚴重現象，也是「不關己，高高掛起」，個別的人還甚至諷刺女工部是「離婚部」，有的幹部礙到牽涉自己的問題時，不以身作則，而還反或歪曲婚姻法，致在羣衆中造成不良影響，有的認爲工會工作任務多，宣傳婚姻法，會「冲淡」中心工作，這些都是漠視羣衆利益，不關心體貼羣衆生活疾苦的官僚主義的具體表現，毛主席在「關心羣衆生活，注意工作方法」一文中告訴我們：「……我們要勝利，一定還要做很多的工作。………羣衆的要穿衣問題，吃飯問題，住房問題，柴米油鹽問題，疾病衛生問題，婚姻問題。總之，一切羣衆的實際生活問題，都是我們應當注意的問題」。

一九五一年十一月廿一日

帝國主義分子卑鄙無恥
愛國教友陸振家憤怒控訴
希望天主教友站穩立場提高警惕

【本報特寫】陸振家是位愛國天主教友，最近他看到教會內帝國主義分子及其走狗，爲欺騙、煽動一些天主教友，爲反革命罪犯張伯達舉行彌撒，並散佈謠言，挑撥人民和政府的感情的種種無恥行爲，他覺得非常憤怒。他回想起他在斯高中學讀書時，被帝國主義分子蘇冠明、古悅天欺騙的經歷，他更爲痛恨。他勇敢地站出來，控訴帝國主義分子的陰謀詭計和罪行，希望天主教友們站穩立場，提高警惕，團結起來，向帝國主義分子及其走狗展開鬥爭！

斯高中學將近解放時，上海的帝國主義分子蘇冠明、古悅天等，組織秘密集會，散佈反動謠言，陸振家也參加了他們的秘密集會。他們向陸振家和一些青年教友散發反動書刊，指使他們監視進步同學，打擊進步同學，阻撓同學們參加愛國運動。帝國主義分子蘇冠明、古悅天還利用天主教友在學校裏組織「聖母軍」，把進步的同學召集來痛罵一頓，威脅他們會「失去信仰」。全上海解放前夕，帝國主義分子更熱烈的進行反動活動，帝國主義分子蘇冠明等還叫陸振家參加……（此段部分字跡不清）

一九四九年下學期，蘇冠明更大放謠言惑亂人心，說：「美蔣飛機要來啦！」陸振家被他的謠言嚇倒了，不敢再到斯高中學讀書，到另外一個學校去讀。蘇冠明還來信叮囑他不要忘了帝國主義分子的教導。可是兩年來在人民政府的教育下，他逐漸覺悟了，他認清了帝國主義分子蘇冠明、古悅天等是披着羊皮的狼，終於受到人民法律的制裁，這是他們罪有應得。

他最後說：帝國主義分子假借宗教名義，進行反革命活動，欺騙教友，反對人民政府，我們教友應該團結起來，認清帝國主義分子的真面目，和帝國主義分子劃清界限，做一個愛國的天主教友。

小啓

「婚姻法不容曲解」因稿擠暫停。

東北人民政府招聘團招聘簡章

㈠爲適應東北經濟建設的需要，招聘下列各類人員：

1、技術人員：土木、建築、採礦、冶金、電氣、水利、機械、化學、紡織、醫藥、農業、畜牧、獸醫、森林、水產等各類技術人員。條件：(1)高級技術人員，大學畢業，有十年以上實際工作經驗者。(2)技術人員，專科以上學校畢業或具有相當學歷及實際工作經驗者。

2、教員：大學及專科學校教授、講師、助教，及中學教員。

3、財經幹部：會計、統計、企業管理、商品鑑定員等。

4、技工：各種具有相當技術之技工。

以上各類人員，身體健康，無不良嗜好，願爲人民服務者，男女兼收。凡失業、在業者均可應聘。

㈡報名手續：應聘者須攜帶學歷、經歷證明文件及二寸半身像片二張，填寫履歷表及自傳。

㈢待遇：按東北人民政府規定之薪給標準待遇之，旅費由招聘團負擔。

㈣報名地點及日期：㈠自登報日起即進行報名登記　㈡考試日期另行通知。招聘團駐上海天潼路新亞酒店，考試合格者在解放日報分批公佈。

撫順市企業局
產品推銷廣告
濾油紙
工業用變壓器用濾油紙
品質精良★價格低廉
歡迎各界訂購
★接洽處★
瀋陽市和平區同澤街九十九號　電話：二二四二三

上海市人民政府衛生局公告

滬衛防(51)字第七四號

本局爲維護工人健康，加強與發展勞工保健組織起見，特制訂「上海市工廠聯合勞工保健站設置辦法」一份，業經上海市人民政府(51)府辦秘二字第〇五五號批准施行，希各中小型工廠根據設置辦法廣泛組織，以保障工人健康，而提高生產效率。特此公告。

公元一九五一年十一月二十日　局　長　崔義田

上海市工廠聯合勞工保健站設置辦法

（一）工廠聯合勞工保健站（以下簡稱聯合勞保站），爲工廠聯合組織之工人保健醫療機構，凡五百人以下之中小型工廠均得按照本辦法聯合設置之。

（二）聯合勞保站以在同一地區之工廠聯合組織爲原則，必要時，可由某一行業之工廠以行業與地區結合之原則組織之。

（三）已實行勞動保險條例之工廠，亦得參加聯合勞保站，最好與未實行勞動保險條例之工廠分別設置之。

（四）參加聯合勞保站之工廠職工人數，以一五〇〇人至二五〇〇人較爲適宜。

（五）上海總工會、工商聯、各產業工會負動員號召之責，上海總工會區辦事處、產業工會區工作委員會及工商聯區辦事處應協助之。

（六）聯合勞保站之設置，須經過勞資雙方充分協商，以座談等方式，取得勞資雙方一致意見，思想醞釀成熟後，方能設立。

（七）由上海市總工會區辦事處及工商聯區辦事處召開各廠代表會議，推定勞方代表五至九人、資方代表四至八人組成籌備委員會，區衛生科可派代表指導協助，但不擔任委員職務。

（八）聯合勞保站成立後，籌備委員會應即召開各廠代表會議，報告工作，並即改組爲管理委員會。（管理委員會組織章程另訂）。

（九）聯合勞保站設站主任一人，下分防保、醫療、婦幼、總務四組，設職員若干人，其組織章程及工作細則另訂之。

（十）聯合勞工保健站暫分爲甲乙兩種其最低編制如左：

類別 \ 人數（會員廠職工人數）	會員廠職工人數	站主任兼醫師	醫師	護士	工廠保健員	助產士	調劑員	公衛護士	化驗員	服務員	合計
甲	1501—2500	1	2—3	2—3	1——2	2——3	1	1—2	1	1——2	12—18
乙	1000—1500	1	1—2	1—2	0——1	1——2	0——1	0—1	0——1	1	5—12

各站籌設時，可根據參加工廠之具體情況，參照上述規定增減之，如女工滿五百人時，應聘婦兒科女醫師一人。

（十一）聯合勞保站應在「預防爲主」的總方針下，藉治療工作入手，逐步推動各項防疫保健工作。

（十二）聯合勞保站之業務範圍如下：1、門診。2、[illegible]。3、[illegible]。4、[illegible]。5、[illegible]。6、[illegible]。

（十三）[illegible]

（十四）[illegible]

（十五）聯合勞保站應受所在地區人民政府衛生科之業務指導。

（十六）[illegible]

（十七）聯合勞保站管理委員會及所在地區人民政府衛生科[illegible]。

（十八）聯合勞保站經費由參加工廠負擔：㈠開辦費：[illegible]，包括房屋修繕、傢具購置、藥品器械及印刷費用等。㈡經常費：[illegible]。

（十九）聯合勞保站經常費用之支配比例如下：1、工資——百分之四十。2、藥材添置——百分之二十。3、事業費——百分之十。4、公費——百分之十。5、其他——百分之二十。

（二十）本辦法經呈准上海市人民政府備案後，公佈實施之。

嵩山蓬萊兩區小學教師 參加業餘政治學校學習

大家決心從頭學起努力提高政治水平

【本報訊】爲加強中小學教師的理論學習，提高政治水平，教育工會上海市委員會最近特在嵩山、蓬萊兩區舉辦業餘政治學校。該兩校業已正式開學，參加學習的教師，嵩山區有二百人，蓬萊區有三百人，參加這次入學考試的教師兩區共有一千三百餘人。

蓬萊區有六十七所小學，除十所市立小學外，其他五十七個小學大多分佈在棚戶區和各里弄內，由於經濟條件限制，平常不大訂閱報紙。全區中小學教師共有二〇七四人，小學教師佔半數以上，雖普遍建立了學習制度，但因流於形式和對時事不够關心，一般均缺乏基本理論的學習，更缺乏有系統的研究，因此不免影響教學水平。嵩山區中小學教師共有一千六百餘人，小學教師僅有一千二百人，其中有不少里弄小學，所存在不關心時事和忽視理論學習現象亦很嚴重。

蓬萊區這次入學測驗的題目比較淺易，有廿個是非題，四個問答題。參加考試的有七百餘人，其中有一部份是中學教師，但平均成績只有五四·三分。八十分以上的只有八人。嵩山區參加測驗的教師有四〇二人，六個題目均爲問答題，平均成績爲四二·二八分，計八十分以上的只有三人，七十分以上的有十三人，不滿六十分的佔四分之三以上；三十分以下的有一百廿五人之多。

從答案所反映的混亂與錯誤，充分說明了小學教師過去不僅缺乏有系統的學習理論，同時也是不够關心時事發展的。這裏且舉嵩山區的試卷爲例：有一位教師在回答「中國現階段的革命，爲什麼是新民主主義革命？」時寫着：「一切都是以民爲主的，祖國的一切都是屬於人民的，不如過去反動時代，都是資本主義階級地主惡霸的惡勢力。」另一位寫道：「要肅除封建買辦官僚資本主義，必須經過新民主主義。」還有一位卻寫上了：「做不出，預先沒有準備。」也有的是就題目亂扯一通，內容空無所有。同時也有錯誤百出的，有的教師說：「國民革命北伐勝利後，中國才變成半封建社會。」也有在回答「我國爲什麼要堅決站在以蘇聯爲首的社會主義陣營一邊？」寫着：「因爲蘇聯好。」「因爲蘇聯是步步走正路的，正義的。」在回答「中國革命的主要經驗是什麼？」有的教師寫着：「一、打倒帝國主義；二、消滅封建主義；三、與官僚資本主義。」其他更有不少教師對新民主主義五種經濟成份搞不清楚，連「教育爲工農兵服務的方針」也答不出；許多教師在考試後反映了意見。

許多教師在考試後，迫切要求參加學習，他們認爲經過這次測驗，才使大家真正猛醒，過去所謂學習，所懂得的基本理論，只是一些空洞的、教條的、極不完整的概念，甚至於不關心時事發展，以致對一些基本問題有一知半解或歪曲誤解的嚴重狀況。嵩山、蓬萊兩區業餘政治學校，採用「學習」初級版作課本，從「政治常識讀本」第一課學起，除每週上大課和學習外，並採取蘇聯的習明納爾課堂討論法，以期逐步地有計劃有領導的來提高在職小學教師的政治水平。

歡迎教師進行思想改造

復旦大學學生 巢遺棠

響應毛主席的號召 各校努力增產節約

皖北巢湖專區 糾正文教工作混亂現象

我們的高等工業教育必須改革

清華大學工學院院長 施嘉煬

藝文短訊

南北曲藝交流義演 廿五日在國泰劇院演出

救濟福利界明星舉行捐獻義演

上海交大運輸系 併入北京鐵道學院

練好身體 保衛祖國 學校體育運動逐漸開展

復旦陸行等校日內舉行體育大會

靜安區五中學明天開運動聯歡會

工人體育大會將舉行 上海總工會發出通知

號召各產業工會加強動員工作

五金鐵路財金等三工會已向大會報到

利用幻燈宣傳婚姻法 幹部羣衆都受到教育

淮安人民教育館的經驗值得介紹

使每個人都受到教育 掀起婚姻法宣傳熱潮

皖北和縣人民代表會議作出決議

若干幹部存在殘餘封建思想 嚴重影響婚姻法的正確執行

海甯縣一民兵隊長將寡婦周芝仁禁閉起來，不許她結婚。

新社會 新氣象

長春里「無人給水站」

每一桶水，丟進一根籌子（另設一個小木箱），開始時，一千元買六十根水籌，第一個月結算下來，付掉水費還有餘多，就放寬到一千元買八十根水籌，現在一千元可以買一百根水籌了。（唐可民）

寗波中山公園「無人售書處」

寗波市中山公園在上月廿九日創設了一個「無人售書處」，二十多天以來，售書的收入和書價差不多，有時多些，少些，這都是因爲賣主缺少零錢的原故。有一天，有個農民要買「時事手冊」（七百元），但手頭祇有一張一千元的票子，他就寫了一張紙條：「時事手冊一本七百元，我現在付一千元，多三百元，下次買書時照扣。」投入錢箱內。

泥水工友改造木炭引擎爐灶

張克英當選了鄉農會委員

建議學校組織宣傳隊 深入羣衆宣傳婚姻法

倪芳

嚴格批判封建思想 不再輕視我的妻子

一個青年學生感謝團的教育

回憶表妹苦難遭遇 認識婚姻法的可貴

納妾是違法的

妻子不能生育，不可作爲納妾理由。

史學週刊

第六十四期

一、本刊通訊處：北京燈市口三十七號（乙）轉史學週刊社編輯部。
二、本刊歡迎投稿，如作者不願增刪，請在稿上註明。

史學工作者從土地改革中體驗到什麼

·楊人楩·

[illegible]

歷史科學的特性與任務（五）

孔·恩著　張蓉初譯

[illegible]

評「美國簡史」

潘非著　中外出版社出版

黃紹湘

一、較重要的判斷錯誤

[illegible]

二、史實的錯誤

[illegible]

新振泰號章立興號永豐號全泰號等廿四家下脚商聯合登報悔過啓事

立信會計函授學校

全滬個人象棋競賽公開報名

光華火油股份有限公司召集股東會公告

灤州礦務股份有限公司辦理股權登記展期公告

中原電話器材製造廠股份有限公司召開臨時股東會通告

新華信託儲蓄商業銀行召開股東臨時會並催辦股權登記公告

董事會啓　一九五一年十一月廿日

鴛鴦淚　哪吒　相思果　麗都　芳華　新捷克

花鳳仙

二輪影院聯合廣告　響應六一號召·捐獻飛機大炮·支援朝鮮前綫！
東海　七十二家房客
天韻　波羅的海代表
銀都　姊妹冤家
上海　海京伯
辣斐　南來雁
平安　花外流鶯
浙江　桃李滿天下
勝利　勇敢的人

今天同映　十六家首輪電影院
鮮艷五彩音樂喜劇片　幸福的生活

全滬三輪電影院聯合廣告
嘉興　滬東　華德　西海　蓬萊　榮金　大都會　新新　大滬　泰山　山西
彩鳳雙飛　密客　祕　春城花落　珠江淚　太太問題　沈揚　歡（天）喜（地）　天宮

九星　光華　新光　中央　白毛女　盛況空前
卡爾登　巾幗英雄

分類廣告　聲明　遺失

中國　楊寶森
共舞台　今夜獻演　水泊梁山
人民大舞台　西遊記
天蟾舞台　武松
大衆劇院　寶蓮燈
梁山伯祝英台
七大人

胡慶餘堂雪記藥號　人參再造丸
香皂　香煙　香料　香料　月異牌各種香料
銘　FERRO CHROME